青島新民報

經中華郵政登記認爲第三類新聞紙類
每日出兩大張（星期一及國定假日之次日無報）
發行所 青島特別市山東路六號 青島新民報社
報紙價目 每份五分 每月一元二角 半年六元五角 全年拾貳元 外埠郵費每月參角
廣告價目 普通一段一行（五號十二字）一元 特別（同右）一元五角 長期另有詳章函索卽寄
各部電話 董事室 編輯局 營業局 印務局 傳達處
東京支社 京橋銀座西七ノ二 大阪支局 天王寺伶人町五三 北京辦事處 西城西單闢才胡同南寬街一〇號

國民政府積極着手 交換日滿外交代表
第一步將派遣駐日各地總領事 人選決定將正式發表

（南京十二日中華社電）國民政府對關於與友邦日本國交調整、日前之條約簽署、國交開始後、卽將交換之駐日大使、及日滿外交代表人選、已着手處理同時對日滿 及第三國外交機關整備急急着手、其第一步已決定日本之各地駐在總領事人選、於近日正式發令、今次被決定者除已派遣着任之神戶總領事王守善氏之外、長崎總領事潘鯓源氏、橫濱總領事孫湜氏等、其他迄東京大使館正式復活期中、暫定設辦事處、決定由孫理甫氏、就任處長。

王揖唐委員長 乘機飛往南京

（北京十二日中華社電）華北政委會委員長王揖唐氏、自視察濟青歸來後、因關於華北政務、亟待向中央報告、並有所接洽、故於十二日晨九時半、由京西郊飛機場乘機飛甯、華北政委會及各總署重要職員、均到機場歡送、並聞王氏公畢卽行返京

江北日軍掃蕩終結 赤匪地盤完全覆滅
三河洪澤湖南岸治安已確立 此次行動收獲偉大戰果

突入僞軍中之日軍先鋒部隊（在江北戰線）

（江北○○十二日中華社電）江北僞新四軍擊滅戰之最後一幕於三河洪澤湖南岸日軍各部隊之殘軍掃蕩戰收獲大戰果、十一日終結、同地域一帶之治安完全確立、一方在高郵湖待機中之日舟艇圍○○隻借夜間之月光、由三河遡江洪澤湖向○○再高郵湖東側之重慶軍新四軍之地盤爭奪戰、尙在續行中變方死傷者約一千名左右云（江北○○十二日中華社電）對在江北僞新四軍之擊滅戰、月之五日夕刻日軍北進部隊開始行動以來、以一星期完遂作戰目的、而告終結、赤匪年來之地盤遂完全覆滅、在戰火餘燼中早已生育新江北更生之氣息矣、而此作戰地域與荷蘭本國之面積略爲匹敵、席捲其全域、反覆繼續數十次戰鬥之日軍、僅出以二三十名之負傷者、而未失一兵者、爲可驚嘆之事實、恐事變以來無此實例、其地形一望無遮、爲平原溝渠地帶、故蔣軍之得意遊擊戰術無餘地、僞新四軍之戰法始終限於遊擊戰、不堪本格的戰鬥、且戰意甚爲缺乏結局無路可逃、乃進退維谷、日軍各部隊平均踏破距離近二百公里近每日自二十公里、至四十公里之强行軍極普通、又陸路進軍所惱溝渠或湖水之漲水、由高郵湖、三河、淮河、洪澤湖之水路、遮斷退路之部隊、節節有利、如斯以九日拂曉爲期、展開之包圍戰、較豫定遙爲迅速進展、十一日各部隊均向三河及洪澤湖南岸之綫推進、幷紛紛捕捉殲滅在後方之蔣軍、日軍鈴木、森永部隊及綏靖隊分別對周邊着手掃蕩中云。

民衆和平傾向濃厚 將兵喪失戰意
晉共匪軍襲石太線圖獲民心 僞軍一俘虜述僞軍情況

（太原十二日中華社電）僞軍內部、近因軍需資材缺乏、與民衆糧食困難、及蔣共相尅之激化等、厭惡戰爭、熱望和平之聲、頗爲澎湃、抗戰首腦部、目下正講求積極對策、月之五日於石太綫南方地勃然展開之殲滅共匪戰、被日軍俘虜之僞第一二九師決死隊、第三縱隊七團將校高某、於其所談、可以判明此次遮斷鐵道之企圖、以爲打開現在深刻之苦悶、與獲得民心、而期有利於抗戰、誠爲末路政策、且作最後掙扎之僞軍內情可完全暴露、故極堪注目、茲記高某所言如下：

此次襲擊鐵路之動機、（一）因最近民心之傾向和平氣象、極爲高昂、將兵間對於抗戰漸趨疑心、以致喪失戰意、同時逃走投降者、陸續出現、故擬以襲擊鐵路等所獲戰果、收攬民衆之信用、及鼓舞將兵之士氣、（二）係爲再鞏固崩潰之晉省共產匪地盤與對抗重慶軍之暴壓、及强化連絡、而行之者、卽抗戰繼續因物資缺乏、稅金加重、强迫徵發等事、民衆以慘酷之負担、信用已日趨下墜、因此最近僞兵投降者層見迭出、如三九師決死隊、第三縱隊等、以平順黎城潞城地區一帶、爲本據點、本年在低潤上附近已因受日軍田原部隊之殲滅的打擊、其他共產軍亦均被日軍擊潰、其將兵已全無戰意、因此首腦部擬大舉襲擊鐵道、以期收所期戰果、而恢復以前之名譽藉以鼓舞將兵士氣、幷欲挽回民衆對共產軍實力之信賴、又西安方面深恐日軍之進攻、反共氣運漸次深刻化、因此爲免失信於民衆作此宣傳效果、此卽爲此次他圖之事、僞蔣之舉動、在爲打開對繼續抗戰之重大危機也結果適得其反、至於民心之離叛、將兵之戰意衰微、以及地盤及勢力之喪失、更加以推進。而幷予重慶僞軍以可乘之機會也。

日海軍航空隊 轟炸貴陽要衝

（○○基地十一日中華社電）十一日海軍航空隊高橋○中川太田各部隊長引率之○○架曾向柳州貴陽街道之要衝河池之西方倉庫羣施以爆擊所集積該地之汽油爆擊發火損害甚大云。

促進國民運動
將構成指導分子推進體 常任幹事會進行檢討中

（東京十二日中華社電）關於日新體制組織、於十日第四次準備會、以實踐此運動推進之機關、對稱爲「會」一節、因意見已見一致、常任幹事及輔佐會乃開始其規約化之檢討、於常任幹事會以實踐推進機關稱爲「會」時、會員僅爲中央本部之職員、其員數因亦被限定、對運動之促進、冇指導的任務、他之分子不得積極的活動、故發生以右職員以外以指導的分子構成之推進體、有附置中核體之必要之意見、自十二日午後二時起開會之常任幹事輔佐共同會議、進行此檢討、而目下於常任幹事會考慮中之推進體之內容、大體如左：

一、國民運動之推進實踐機關非職員、而以近衞聲明之趣旨爲體、以積極的構成之。
一、推進隊（假稱）中央事務局與國民協力會議併立、或成爲事務局之一部。
一、推進隊從事宣傳啓蒙等任國民運動之啓發指導
一、推進隊於中央本部並道府縣支部、郡布支部、町村支村分別設置。
一、推進隊員於中央本部由總裁指名於支部由各支部長指名選任、其人員數目未定。
一、對推進隊員行運動實踐指導者之訓練。

滿德貿易協定 決定延期一年
兩國代表已簽訂協定

【新京十二日專電】關於滿洲國德國兩國貿易通商協定之有効期間爲本年五月滿期、然兩國政府當局、對此協定期間滿了後之措置、種種研究重重交涉結果、此次將兩國協定應付當面事態起見、加以若干修正、更延期協定爲今後一年、因意見一致、故十二日於新京滿洲國外務局長、駐滿德公使兩代表間對右貿易協定正式簽署完竣矣、十二日午前十一時滿洲國、德國發表共同聲明如次、康德五年九月十五日成立之滿洲國德國兩國貿易協定以本年五月三十日爲有効期間已滿期、繼而兩國政府爲關於今後之措置、遂來作協議結果、此次對該協定當面問題、卽加以若干之修正、於六月一日更延長一年意見已經一致、本日兩國代表間正式簽署矣。

安南當局命令 歐美婦孺撤退
老開橋樑被炸陷大混亂 僞軍亦實行破壞滇越路

（紐約十二日中華社電）據十一日紐約所接合衆社桂林來電稱、法屬安南政廳當局、對在中法國境地帶全歐美人婦孺命令立刻撤退云。（香港十二日中華社電）據河內之U、P、特派員由老開傳來電話所得情報內謂、十日午後之老開國境橋樑爆破事件、僞軍似於二十日以前有所準備、於該地埋藏爆藥十日午後四時半大爆發其强烈之爆音使老開之街道突陷於一時之大混亂云。（又電）據渝僞政權中央通訊社重慶來電稱、十一日僞軍事委員、代言人、關於中法國境破壞橋樑問題如左之言明「僞軍不止破壞安南國境、河口老開間國際鐵橋、亦已實行破壞在雲南省內各處之鐵路云云」

日外務省人事 發表二次調動

（東京十二日中華社電）日外務省第二次人事調動、十二日正式命令發表如次、爨由本省東亞局長轉任上海總領事兼大使館參事官之堀內干城氏、特任特命全權公使、又在東京勾留中之矢野新西班牙公使、及奉命歸國之藤井啓之助駐華大使館參事官、均免職、爲準備、又對駐蘇大使建川中將、東鄕中學行大使、駐土耳其現任式同時對其原駐土耳其大使傳達官記而正式明令發表又新歐亞局長阪本瑞男氏、十日由羅馬啓程、經莫斯科歸國中、均本月末歸京云、調動如下：

外務省亞米利加局長 吉澤清次郎
任特命全權公使命加拿大國駐箚
公使館一等書記官（羅馬尼亞）
任外務省亞米利加局長 寺崎太郎
外務省歐亞局長 西春彥
任特命全權公使命蘇聯出差
總領事兼大使館參事官 堀內干誠
任特命全權公使兼總領事命中華民國出張（爲公使）命上海在勤（爲總領事）
大使館參事官（意大利） 阪本瑞男
任外務省歐亞局長
外務書記官（儀典課長） 鈴木九萬
任特命全權公使命埃及國駐箚
外務書記官（文書課長） 昌谷忠
任特命全權公使命芬蘭駐箚
特命全權公使 矢野眞
大使館參事官（北京） 藤井啓之助
依願免本官

慶祝日紀年
滿洲國舉行大會 華北派代表參加

（北京十二日中華社電）教育總署以此次滿洲國主辦之日本紀元二千六百年慶祝國民動員中央大會、及東亞青年代表交歡大會、已定本月十九二十兩日、先後在滿洲國新京盛大舉行、屆期推代表前往表示慶賀之意外、關於東亞青年代表交歡大會、華北各院校學生、亦應出席參與盛會、該署十一日特訓令各該院校、各推體格健全制服齊整之學生一名、屆時前往參加、並附發兩項大會實施綱要、以爲參考云。

古城新月
青羽著 許清繪 二〇六

第二十章 意外的婚約 （12）

駿青怔了一怔、就搖頭說：「決不是小高！」月梅又跟駿青生着氣說：「您這個人也不好、走路低着頭、什麼都不管不顧！我跟着您走了半天、您知道嗎？」駿青說：「我不知道你跟着我、我走路是愛想事。」月梅說：「看您以後改不改、再要是走路想事、人家從後面砍您一刀、您都不能防備！」駿青說：「你別在這兒嚶々、咱們回去、麗雪呢？」月梅說：「五小姐讓那幾個同學拉着 吃咖啡 去啦！您沒容五小姐跟您說完了話、一個人就走、五小姐有一封信都忘了交給您、我要不是給您送這封信來、哼！您早叫石頭給砸死啦！我們連知道還不知道呢！您眞是、傻子！」駿青想着剛才的事、眞覺着後怕。接過信、走回來、又找着地下那塊石頭、一看、足有十多斤重、還是七稜八角。月梅就蹲下去搬那塊石頭、說：「留着、等再找着那個人、一們告他謀害、這就是兇器！」駿青說：「咳！你還搬這石頭幹嗎？那個人跑了、咱們還能找着他嗎？」月梅說：「那也得把石頭搬走、不然明兒他還能拿這個打您！」駿青聽了、又很憂慮。於是月梅就把這塊石頭搬到門裏、趕緊關嚴了大門。駿青見東屋裏有燈光、就又悄聲囑咐說：「別聲張！聲張起來人家倒要笑話咱們！」月梅說：「笑話不着我、您、也該叫人笑話笑話、明兒我非得給您聲張聲張不可！」進屋開了燈、月梅還生着氣、小臉兒發青、兩隻大眼睛瞪着駿青。駿青說：「你看！你倒抱怨我、我能料得到有人要暗算我嗎？」月梅又微笑了、說：「我就勸您以後走路時、無論是夜晚或白天、眼睛顧着點別處就是了！」駿青說：「那是一定、由明天起、晚上我就不出門。」月梅又問：「您想想您得罪過誰？您有什麼仇人？」駿青說：「你想、我在北京連認識的人都很少、怎能够有仇人？這不定是怎麼回事、也許是那個人他認錯了人。」月梅搖頭說：「我不信、那個人一定是等了您半天了、咱們是沒抓着他、不信要抓着、您還許認得這個人。」駿青坐在牀上、連連搖頭、皺着眉、歎着氣、他的心中不勝煩惱和憂慮。二人在屋中這樣說話、雖然是壓着聲音、可是窗上的人影也憧憧地搖動、薛壁城就隔着窗子問了一聲：「駿青在屋嗎？」駿青答應了一聲、就說：「請進來吧。」薛壁城雙手拿着一個帶玻璃罩的銀盾、說：「你們才走、張錦生就派來一個用人送來這份禮物、我也忘了給那個人賞錢。」駿青笑了笑、說：「請坐！」他把銀盾接過來、見並不大、像是倉卒買來的現成貨、上面刻着「天作之合」四個字下款是在紅紙條上寫着張錦生于文儉的名字。薛壁城也不坐下、他就笑着說：「你們訂婚這件事、眞是無人不知了、有許多人都要來看看你、因爲祁五小姐過去的名氣太大了。大家想着、跟她訂婚的人不定是個怎樣出色的人物了。」月梅在旁直向駿青笑、並拍着手兒。駿青也苦笑了笑。薛壁城又在此跟駿青談了幾句話、就回到他的屋裏去了。這裏、駿青向月梅說：「你回去吧、現在快到十二點了！」月梅却說：「回去我不放心您！」駿青冷笑着搖頭說：「不要緊！我想不會再有什麼事了！你趕緊回去、不然五小姐又不放心你、她一夜也睡不着。明天一早我就找她去！」月梅凝着神想了半天、隨後她就點頭說：「好吧！我回去、可是您別送我、我有錢、走到街上我就雇車、明天您也別一清早就去、等到街上的人多了、那時您再出門！」駿青說：「你比我還要神經過敏！我告訴你有這一回教訓、以後我一定要小心防備、你走吧、今天先把這件事隱瞞一夜、別告訴麗雪、等明天我去了、咱們再研究！」月梅點點頭、駿青跟她出屋、把街門開開、月梅回首說：「你趕緊把門關嚴了吧！」她隨出門走了、駿青見她走後、對她倒很不放心、把街門和屋門都關嚴、就坐在沙發上呆呆地想着、越想剛才的事、越覺着危險。假若那時沒有月梅、恐怕此時自己還躺在血泊之中。

大阜銀行招考練習生傳票生廣告
（一）名額 練習生六人 傳票生四人（二）年齡 練習生十八歲以上二十二歲以下 傳票生十五歲以上十八歲以下（三）學歷 練習生高小畢業或有相當學力者 傳票生中學畢業或有相當學力者（四）考試科目 練習生國文珠算記帳口試 傳票生國文珠算口試（五）考試日期 九月十五日上午十時（六）報名 卽日起携帶本人四寸半身照片及證明文件向本行總務課接洽（七）待遇 錄取後均須覓具妥保到行試用一月期滿合格 練習生第一年月給津貼十二元 傳票生八元（膳宿均由行供給）

青島市猪肉業同業公會啓事
近日猪隻來源缺乏、成本增漲、同業等門市交易、莫不大受賠累、爰公議自本月十日起、將售價略事升提、以資救濟、此乃出於萬不得已之舉、特此聲明、尙祈賜顧諸君鑒原是荷。
計開
上肉 每一市斤 售價玖角
中肉 每一市斤 售價捌角

青島煤炭分銷股份有限公司鳴謝啓事
敬啓者因敝公司在社會局指導之下正式成立已於九月五日擧行開幕荷蒙當地長官及各界名流枉駕光臨並蒙惠賜鴻文厚儀不勝榮幸之至誠恐答拜不週謹綴蕪辭特爲道謝
董事長 李玉祥 經理 朱漢福 副理 張博荃 仝鞠躬

戶井齒科醫院
拔齒、治療、專門、（無痛迅速價廉）
肥城路三號（德縣路口）電話（二）七二九〇號

新到大批汽車出售
逕啓者本號新到大批福特、雪弗蘭、豐田式、各種新舊客貨汽車及汽車材料貨實價廉格外克已如蒙賜顧無任歡迎之至
蒲池汽車公司啓
青島奉天路二八四號 電話 三〇八八 四七七九號

三鴿牌綢紋晒像紙 新貨到青！
據各大照像館實用者談：『紙質、光澤、色調、均稱優美。超然良好之成績令人非常滿意；確可與柯達綢紋紙相抗衡。』
物美價廉。購請從速。
華北總代理 滙川公司 青島山東路五十八之乙 本店 天津 支店 濟南

電機專家
新到大批歐美電機 兼包一切電氣工事
批發零售按裝修理 價格公道歡迎惠顧

凡貴廠電机發生障礙時請速電告敝號當立卽派員前往檢查概不取費決不食言
青島復興電業謹啓 濟寧路五十八號 電話二四六八八 電報掛號七九三

時論
英美之苟合與遠東

英美兩國最近的親善協定、不特將大西洋包括在內、且將太平洋也同樣拉入範內、所謂「美、加、澳、新」四國的種種軍事政治、經濟移讓關係，充分表明了英美的協定實已超出了簡單的親善範圍、而飽藏國際政治的陰謀意義、當玆歐美益趨擴大激化之際、英美這種陳倉暗渡、狼狽爲奸的戲法、實不啻自動宣告其窮途末路的無恥、與淫奔苟合的下賤、對於民生主義的沒落悲運、毫無裨益、這應是明眼人共喻的事理。

第觀比月以還、英國的敗亡醜態、新亭飲泣、幾效包胥之哭、完全表出了英國的衰老末路的無能、然而爲了求瞬息之苟安、猶且千方百計、頻送秋波、大肆其妖豔獻媚身手、冀得公子的春心一動、憐其徐娘雖老、豐韻猶存、而一施雲情雨意、挽回春光於既老、這次、美國的突破中立、公然與英採取全面的合作態度、美國的用意是爲英國贖身麼？是爲其自已享受一點實惠、貪圖剎那間的野合滋味而已、不得已自賣自身而淪爲賣淫生涯的英國、覺得一有公子愛憐、此身有託、則來日光明、不難重造。那知、世上沒有返老還童的濟世良方、雖然美國肯化錢、其奈悲運沒法挽回何？

在英美的協定關係中、我們可以看出、英國把美洲、亞洲、乃至大西洋、太平洋、印度洋各地的基地、斷然借與美國通用、使美洲變爲美國的囊中物、進而把海上的航權海軍王位、也暗暗贈與美國、這樣一來、美國比蘇聯之攫取波蘭、進佔波羅的海三小國的收穫還要實惠一點、這是什麼道理？我們覺得這不是英國借著的表現、倒是英國倒貼的事實、英國自知非敗不可、與其完全爲德奪去、不如送個人情、況美國是那樣的甜言蜜語、可親可愛啊！既把身體賣給美國、一些零碎兒附帶送給情人、又有何不可呢？於是、英國這個老傢伙、把心一橫、才連三並四的對美讓起步來、我們知道、上次歐戰、英對美的債務、始終無法償還、這次美國乘機、把應國未拿到手的東西、先以抵押的形式、摟到懷中、誰說美國是眞心援英來？美國如果眞心援英、法國決不致有滅國之慘果！英國也決不致有今日敗亡之悲運、這是極彰明顯著的事情。

總而言之、英國不亡於德國的總攻、將先滅於美國的要賬、遠東的主人日本、對於英美這種苟合、除一笑置之外、唯有注視美國此後的態度、是否轉於矜持、是否有威脅的傾向假如美國一旦出於不自愛的態度時、日本對太平洋東岸的東亞安定圈以及東亞各關係國、爲保障東亞新秩序之澈底建計、自無法坐視默認、想美國人士、亦必有以顧及這個關係罷。（道）

莫斯科聽取廣播所傳
德軍在愛爾蘭登陸
大陸沿岸各港德艦船大批集結
英海軍開始積極反擊

【紐約十二日專電】德國空軍之轟炸倫敦、與英空軍之轟炸柏林、英德兩空軍之活躍、殆達其最高潮、德軍與空軍作戰相呼應、決行英本土上陸作戰、如果決行其時期如何、成爲全世界注視之的、據十一日午後當地所接美聯社通信社布達佩斯特來電稱、據在莫斯科所聽取之廣播、「德軍卒毅然於北愛爾蘭之一角登陸云云」、此消息對各國與以一大衝激、然該消息果眞實與否、尙未判明、故關於播送該消息之無綫電局究所屬何國美聯合衆社其他各通訊報紙、均躍起探索中云。（多物爾十二日中華社電）德空軍轟炸機大編隊、十一日午來襲如雲霞多物爾莎山普敦港一帶、加以猛炸、一方與此相呼應、於法沿岸布炮陣之德長距離炮陣地、歷數小時對多物爾海岸地區連續猛炸炮擊而發射巨彈、此空陸協同之猛擊、爲德軍英本土登陸準備的前哨作戰亦未可知、頗値重視。【倫敦十二日專電】英海軍省十一日夜繼激烈轟炸倫敦德軍之英本土上陸作戰之企圖既已事實化、德軍於大陸沿岸各港陸續將艦船集結中、而英海軍對此亦開始積極的反擊云、發表如左、頗惹起各界衝擊、我海軍艦艇隊、目下對德艦艇於各港移動及集結、强力繼續反覆攻擊中、而此等攻擊對敵船隊軍與以損害、同時破壞港灣設施對敵英本土上陸作戰企圖紛紛與以致命的打擊。

國民應信神之加護
毅然擔任防衛祖國
決定命運時期現已到來
英首相對國民悲壯演說

（倫敦十二日中華社電）恰奇爾英首相、十一日在首相官邸對全國民廣播、傳達德軍對英侵入作戰着着準備中之事實謂今也決大英帝國運命之歷史的時期業已到來、全國民應紛紛信神之加護、斷乎担當防衛祖國云、作悲壯演說、「演說要者」如下德軍以擬以侵入英本土、着着進行諸般準備、即以自動小船百隻、目下沿荷蘭比利時、法蘭西三國沿岸、護送船團合計百二十隻、將侵入軍向英海岸轉送、集結英法海峽方面、而於其背後、德國之大軍雖謂橫斷英法海峽危險至猛、然毅然待機渡不安定之渡峽、吾人以德軍隨時可以來攻、其期日不能預言、然吾人有三軍之强兵德控、就中空軍爲中起而攻擊德擊而待機、顧現在進行中之事態、於其大規模之點、亦於人間之生命、對今後之世界並文明所及、其影響甚大、爲任何歷史所無之事態、今也吾人爲國土防衛軍之完璧、同時後方凡英國人、不問都市、不問村落、縱爲國土之一部地、以斷不委於敵人之決意、斷乎加强防衛工作、余敢處且以必勝之確信斷定神必對正大者有所賜也、德空軍連日連夜空襲倫敦、希特拉因無差別皆殺、蓋爲潰滅誇爲優秀之我英國民族者也、然希特拉所行者不過使其悉散本土並世界各地之英國人憤激而已、此憤激一體化、以强大勢力、希特拉所惹起倫敦之大火焰終熄、然將長久燃燒、希特拉所點之火焰尤爲不掐、而將繼續燃燒、卒將國社黨之暴虐一齊燃盡而後止云云。（寫眞恰奇爾首相）

英德已入決戰
英國最後運命迫在眉睫
德報一致評論今後作戰

【柏林十二日專電】德國各報連日以德空軍之轟炸倫敦、大大的報道、一日發行之各報、一齊謂英國最後之危機切迫、而戰局德英業已入決戰云、大要如次、英國最後之運命迫在眉睫、今也戰局英德已入於決戰、而正在展開中之戰爭、爲强力戰爭、即此次之戰爭入決戰之場合、英國全土之工場各地帶、將均被破壞、住民陷入悲慘境遇。空戰開始當初、已極明顯者也、英國恰奇爾首相、漠視此事實、尙繼續對德抗戰以上、若英國全土繼實現焦土化、英首相則無理由辯論者也云云。

德機二萬五千架
即將轟炸倫敦
規模之大空前所未有
英空軍當局發表戰況

（紐約十二日中華社電）德空軍對英機之空襲柏林、究出以如何態度、正注目之際、據十一日美聯社由特殊方面所接情報稱、歷十一日及十二兩日、動員數架數二萬五千架之德機、由法海岸、一日達四、次毅然作史上空前之大轟炸倫敦云、各方均受大衝擊、（倫敦十二日中華社電）英空軍省十一日午前發表、（一）敵空軍十日夜更對倫敦連續轟炸、於倫敦周邊郊外肯炸在市內各工場倉庫及商業地區、雖發生火災、然十日夜損害甚少、至於死傷遠爲輕微、（二）又布里斯特爾海峽地帶威爾斯之一部及英格蘭東郊及西部等、均受轟炸、損害、傷俱輕微。

挪威人發明
電力自行車

【痾色羅十二日專電】據稱挪威人某頃發明電力自行車、新聞佈入挪威當局、及各國皆深感興趣、發明人業將此製造版權售予芬蘭、此後此種電力自行車、亦將輸往蘇聯云、目下關於製造各節、尙在談判中、瑞典將製造原料源源供給予挪威、由挪威工人監製、製就後輸往瑞典、隨後再出口至各國。

羅軍即將復原

【布加勒斯特十二日專電】羅國首相安特尼斯之公署宣稱、羅政府業已採取羅國軍隊局部復員之諸必要步驟、但現時由於交通之不敷支配、復員進行比較延遲、務希人民見諒、因動員後所疏忽之農事、應立即加以恢復者云

羅令飭稅務員
收稅時須誠實

【布加勒斯特十二日專電】羅馬尼亞總理安特尼斯、頃敕令財長通知全國收稅員、在行使職務時、必須誠實、幷且不得依權力陵人、設若違反此令者、將嚴重處罰云

倫敦火災已熄滅
首相視察災情
繁華大街均已付之一炬
德機仍繼續猛烈空襲中

（柏林十二日中華社電）據德國DNB通信社所發表、德空軍對倫敦之空襲、自十日白晝及自十日夜至十一日拂曉繼續轟炸、對英格蘭各地之軍事設施工場等與以大損害、依十日之轟炸、倫敦晝間歷六次同日夜達八小時又半之長時間發空襲警報、又德偵察機、十一日對英國各地行廣汎偵察飛行、關於所轟炸之目標、收莫大收獲、據右偵察機之報告稱、玆二、三日間、受轟炸之船塢及工場、依然繼續燃燒中、依七日之轟炸被炸破在倫敦港之石油倉庫數棟今尙見有曚曚黑烟騰空云。（倫敦十二日中華社電）九日夜德機之轟炸倫敦所發生之大火、歷十日拂曉殆全熄滅、附近一帶遮斷一切交通、由軍隊跟警官嚴重警戒、是晨記者巡視市內、恰奇爾首相一行、由警視廳員引導仔細視察附近一帶、在距聖波爾寺院不遠之地點命中燒夷彈由該寺院隔馬路繁華商店大街約六分之一華里完全歸於灰燼、在其燒區域之境界附近、因有絹織物輸入業、日商堀越商會支店爲調査店鋪之安否、該店二樓全部焚燬、因一樓浸水商品殆全部毀滅、又日商在倫敦爲最初之犧牲。

英機再襲柏林
轟炸街市中心
國會議事堂等均受損害

（柏林十二日中華社電）柏林市自十一日午前零時起、約二小時間、發空襲警報每三十分鐘之間隔、有三四架編隊之英機來襲、轟炸柏林西部與中央部、對柏林中央部似以威廉街之總統官邸、及其附近官廳街爲目標、距總統官邸二三百米隱鐵爾林典街附近之房屋、多少有損害、在此附近、舊國會議事堂及歷史的有名之布蘭合堡門、及德國立藝術院等均蒙輕微損害外、復有接近德藝術院美國大使館之庭園、亦落下炸彈、終未炸發、又雖由設德希醫院附近之住宅發火、但未釀成大事而熄滅、因是日之空襲、柏林死者僅五名、負傷者若干名、損害極輕微、從來英機以郊外工場飛行場爲主、而最近忽對市內開始投彈、對市民多少與以不安、是日英機最初以六千米之高度來襲、投下照明彈、確認轟炸目標、後投下燒夷彈、高度漸次低下、最後於三千米程度之高度、而低下勇敢轟炸、又英機之轟炸漸次正確化云、（柏林十二日中華社電）英空軍爆擊機曾對德機之倫敦、空襲對抗、並於十日晨以一小時半空襲柏林、於市內心臟部投下多數燒夷彈、一彈落於中央之公園及市場內、又一彈落於北郊某一重要工場。

意空軍活躍
繼續襲擊英領各殖民地
開魯當局命令村民撤退

【羅馬十二日專電】據意大利軍司令部十一日發表戰況如下、（一）「我空軍在沙倫雪地愛爾巴倫尼、及茂塞脫勒克等地數度攻擊、并以機槍掃射機械化部隊、及軍隊中各項建築物、敵方損失重大、我轟炸機并在空中擊下敵驅逐機兩架、或謂又有兩架擊下云、我機亦有兩架失蹤、（二）敵曾來巴地亞、托布洛克、及賚那空襲我軍事性之財物、略受損失、人民傷亡者十三名、受傷者二十一名、敵機一架、損壞隨入海中、（三）在東非方面英機來開薩拉投彈傷害居民三名、在空中我驅逐機擊下敵機一架、機中人員兩名殞命、一名被擄云」、【昂哥拉十二日專電】土耳其開魯軍事當局頃諭令開魯海立波律司附近愛斯培脫村之人民、應於通知日起、一月內撤離該村、據稱英軍事當局鑒乎該村中若干人民、將危害公共治安、故採此舉、但一般推測其眞正理由、係深慮埃及人民之對於英方於戰時爆發前數月、沿蘇彝士公路附近、所建造之阿爾曼柴飛行港、加以破壞、按該飛行港與海立波律司寸分接近。

羅新總理頒令
取消駐墨丹芬阿使館

（布加利斯十一日中華社電）羅馬尼亞新總理安特尼斯將軍、頃頒令取消羅馬尼亞駐墨西哥、丹麥、芬蘭、阿根廷四使館、其餘駐德、法、蘇、美、土耳其、葡萄牙、瑞士、瑞典等使均被免職、並取消駐外大使銜。

南菲國民黨領袖
嚴詞抨擊政府
稱强迫軍役實屬危險

【里斯本十二日專電】據稱南菲聯邦國民黨領袖赫脫佐格將軍、頃在南菲國會特別會議時、再度發表演講、嚴詞抨擊斯墨資政府所領導之危險、及無責任性之政策、設若政府果敢實施强迫軍役、則菲人將羣起而攻擊政府云云、首相斯墨資、鑒於時局之緊張、另起補充草案謂實施此項措施實屬必要、外傳沒收國內來復槍事及向英美購軍火事、斯氏均加以否認。

英白金漢宮被炸
王室遷出倫敦
皇帝及后居溫特沙城
爲英國史上最大恨事

（倫敦十一日中華社電）亂舞於倫敦上空面對市內各處加以反覆繼續戰慄的轟炸中之德空軍之一彈、於十日卒破喬治六世之王宮白金漢宮殿之一角、發生英國史上未曾有罕事、即八日夜空襲之際所投下炸彈一個、落下於白金漢宮、因無人發覺、至十日遂轟然炸發、破壞壯麗宮殿之北面正面之一角、炸發地點近宮殿二樓豪華毛氈之上、有玻璃破片飛散呈悽慘光景、又喬治六世及皇后、因不在宮殿、故無恙、反是夜襲倫敦之德空軍、對在市內世界有名之三博物館附近、投下數彈內一館建物被破壞、他均蒙輕微損傷、【倫敦十二日專電】因蒙德機轟炸、英國王室、業已遷出倫敦云、此節業經英方通訊實證、英皇及皇后於九日起已遷居溫特沙城堡、王室諸公主業已遷蘇格蘭某地、再英方路透通訊社會謂、當白金漢宮炸彈爆裂之際、宮內并無米英參觀之任何王室、換言之荷女王威廉希米挪、挪威國王哈康等皆已遠離倫敦矣、由此觀之、英王室之遷離京城、毫無懷疑。

燒夷彈與探照燈
光芒交錯空中
德機襲倫敦壯烈奇觀

（倫敦十二日中華社電）倫敦自十一日夜午後八時左右至十二日午前四時三十分、受德機空襲、其間德機不過僅投下炸彈二十餘枚、其一變英國方面之防空戰術、以前次大戰之際、與擊落Ｚ伯號飛行船同稱之方法、一見德機接近倫敦上空時不俟探照燈發見德機時高射砲一齊無間絕發射、於空中展彈幕、概係不與德機侵入市中心部上空以餘裕與間隙之方法之結果、又十二日黎明、德機投下之燒夷彈一枚、落下於著名之某報館、一面破壞又其他市南方及東方郊外所落之燒夷彈、使各處發生火災、均未釀成大事而熄滅、其損害較玆數日間遙爲微少云。（寫眞右倫敦夜空展張之英方防空探照燈光芒、與德機投下燒夷彈光之交錯情景。）

南阿國境附近
兩軍發生衝突
兩國關係益趨緊張化

（伯爾格來得十二日中華社電）南斯拉夫美台克國防相、於十一日在最近阿爾巴尼亞國境附近某地南國軍阿爾巴尼亞之非正規兵發生衝突、爲時南國戰死六名、負傷者多數、據消息靈通界所得情報、阿爾尼亞兵以由意大利供給之武器、五月以來向南斯拉夫國境警備隊攻擊、已數次發生小衝突、繼續惹起故政府方面現在亦認爲國境之緊張情形云。

運河至淮陰間
水路貨運開始

（北京十二日中華社電）華北交通公司、自九月十日起對於運河、淮陰、至新浦間之新浦至新安鎭間一段、計七十三公里、開始貨物轉運營業、緣該運河自隴海綫之新浦南下、縱斷江蘇省東北部、該河開始貨運後、實爲蘇北地區經濟開發之動脈、今後發展頗堪期待云。

淋疾

卓効　偉効　確効

等等讃詞。皆爲他藥所難及之拔羣功績。今竟爲殊劑（莫索淋）所有

本療法之原理。僅由內服。即能於極速期內。使體內血液細胞組織等。凡有部分出現强盛抗菌力。故在表面性勿論是即對潛入深層部之淋菌。亦能完全發揮其撲滅之偉力。

世紀醫學之最大收獲

慢性 急性 淋疾 化學療法劑

二基性自爾發亞美德

短期內服 衝擊療法

適應症

淋疾與化膿性疾患

△淋疾（急性、慢性）及其合併症一般（淋毒症副睪丸炎、攝護腺炎等）腎盂炎、膀胱炎

△淋毒性子宮頸管加答兒其他子宮附屬器炎、子宮內膜炎

△扁桃腺炎、中耳炎、蓄膿症、齒槽膿漏

△丹毒、敗血症、

△瘍、面疔、腫物

用法 一日服三次一次三錠連服三日後免用七日、謂一療期、有必需時則斯反復之、

藥價（包裝）廿錠、五十錠、百錠

文獻送呈

日本・大阪市東淀川區十三東之町三ノ16
發賣元 興亞新藥社

抹殺淋片

地方新聞

津警局提議聯議會 改進警政計劃
對租界戶口將澈底清查

天津通訊　津市警察局、本市位當華北要埠、中外雜處、租界林立、不肖份子、到處混跡、乘機滋擾、最屬易易、而全市人口衆多、交通繁劇、關於一切交通上發生之不測事故、尤屬時有所聞、是以關於警察行政、地方確保、皆有極待强化之必要、關近由該局攷查全市需要情形、經過縝密之計劃、刻特擬定强化改革警政要案六項、於前日下午提出於新民會在市公署大禮堂舉行之第二地區分會聯合協議會、經討論通過後、將於下月一日提出全市官民聯合協議大會、再呈請當局依次實施、茲探誌其議案要點如次：

一、增設警車隊、査津市幅員遼闊、且毗連環境道路迂迴、匪徒出沒無常、警察得訊到達、每每以時間躭延、早已潛蹤匿跡、茲擬在總局內增設警車隊一隊、以隊長一員警士若干人摩托車若干輛組成之、平日集中待發、以期應付迅速。

二、强化消防機器、津市爲近代之大都市、商務繁茂、房屋櫛比、人口達二百餘萬、以科學之發達、火警亦最易發生、況轉瞬冬涼、民間多備爐火取暖、偶一不愼、尤屬危機四伏、而津市之消防隊、歷年來限於經費、警力薄弱、應付市中心區已感不足、市郊邊遠之地、一遇火警發生、困難尤甚、茲擬先將消防隊車輛機器全部予以修復加强、然後再徐謀警力之擴充。

三、增加警餉、査津市年來生活程度日高、而警察薪餉最多者不過二十餘元、一人以生活尙不足用、進論仰事俯、茲擬請市署設法增加、警餉最低限度每名三十元。

四、酌量補助保甲費、津市保甲、已告完成、保甲因爲人民自保之要政、是以向有保甲費之徵收、惟此次保甲初告成立、如全市各級保甲牌所需之木牌、需費已多、倘再取之於民、未免擔負過重、茲擬請市署於以往之自治費項下酌予補助、以輕民衆擔負。

五、擬請增設輔橋、及簡易橋樑以利行人、津市車輛舉備、交通繁利、汽車、載重車、大車、人力車、自轉車、電車、衆以多數行人、往往恃一橋爲通行孔道、自易發生事端、雖添派警士指揮維持、但亦終覺耗時費事、茲擬請於重要橋樑如金湯橋之兩側、添設輔橋、專備行人及輕量車輛之通過、主橋則備載重車輛之通行、以維交通、而免車禍、至於其邊遠繁雜之區、爲六區之小劉莊等處、平日只恃渡船往來、入夜卽行交通過阻、不便已極、茲擬請求於此種處所架設簡易橋樑、以利行人、而免危險。

六、租界戶口必須清査、租界份子複雜、此乃人所共知、是以欲謀治安之確保、必須使租界協力、始克澈底、茲爲肅清租界戶口、擬請市署指派專員與租界當局進行接洽、至低限度、各租界戶口簿、在警察局方面應備有一冊存査、必要時、並得協同租界當局隨時抽査云。

魯省旅京同鄉會 組齊魯學舍
業於日前開課

北京通訊　山東旅京同鄉會、爲發揚中國舊有道德、增進人民學識計、現組織齊魯學舍、地址設立西城西斜街前、經由魯省名流何豐林鄒泉蓀冷家驥賈弗蓀、崔麟臺等之籌備、業於日前開課、內部課程注重經學、該學社歡迎社會人士入學、由魯省同鄉二人之介紹卽可、並不收任何費用云。

上海工運已入正軌 參加和平運動
領導工界共趨復興之途

上海特約通訊　上海之工運組織、開始於民國十三年、惟彼時之工人運動、完全被野心家所操縱支配、始終未能發展工運之眞實意義、蓋自民國十三年見、直到滬戰發生止、在此十餘年之過程中、卻始終成爲少數人謀私人利益之工具。

「工人運動沿革」

民國十三年、「五卅」慘案發生、工人運動才有具體組織、成立「工人聯合會」爲工人組織之標矢、民國十六年、國民革命軍奠定東南、上海工運更見勃起、各業組織工會、達七百餘個單位、會員五十萬人、然而工運領導權、卻操在共產黨徒之手、表面爲工人謀福利、實際上製造赤色恐怖、直到淸黨運動發生、上海總工會解散、旋有工人總會之組織和工聯會作對抗主義、工會組織統一委員會、是在此時成立、但雙方爭鬥頗烈、對於工人福利、毫不顧及、嗣經中央命令、雙方停止活動、並於翌年派員組織上海工會整理委員會、從事整理、但未及半年、復奉令停止、此後上海工運指導事宜、統由上海市黨部民訓會辦理、未幾、郵務、商務印書館、南洋煙草、華商水電、英美煙草、報界、藥業等七大工會成立、那時正工潮迭起之秋、工會主持者利用機會大事爭奪權利、反對工人、當利益、無暇顧及、因此各業工會深表不滿、旋成立特別市總工會籌備委員會主持工運、但於民國十九年十月間卽奉令結束、「一九一八」事變後、上海工運又興起、當時先後有上海特別市總工會及上海市總工會之對立、但未經多時、卽會商妥洽合併爲一、名稱改爲「上海總工會」

「工界參加和運」

戰爭人來、滬市物價飛漲、民不聊生、工人慘狀難以形容、迨至去年、上海和平運動已積極展開、工界代表鑒於當此安危轉變之時期、工人運動、實負有推進之責任、及維護民族國家之重大使命、卽行正式成立上海工運協進會、選張克昌、余耀球、張昇、范一峯等十一人爲執行委員、於本年一月三十日發表告全市勞資雙方書、其要點爲（一）致力於全市各企業的勞資的協調、解決勞資間一切糾紛、維持產業界的正常機構、（二）對於全市勞工的組織與活動、當盡指導扶助之責、對於勞工痛苦、當竭力設法解除、（三）改善一般工友之生活狀況、將依次舉辦或幇助各工會及公司工廠舉辦各種工人福利事業、（如開辦勞工補習班、設立勞工醫院、組織消費合作社、辦理工人壽險等）、（四）以最大努力領導工界推進和平反共建國運動、共趨復興與光明之途、現參加之工會、單位已有一百零六個、其中八十五個工會、係舊存組織、二十一個則係新組織、所以上海之工運、現已納入於正當軌道、對於和平運動必有一番偉大努力。

各縣印發良民證 不得收取費用
魯警署等飭屬知照

濟南通訊　省會警察署、暨濟南市公署、以奉省署訓令、爲各縣印製良民證發給民衆、原爲保護商民、以別良莠、各縣借此名目收取費用、殊失保護人民本旨、各縣前迭請收費、均未照准、並飭將印製各費、准由地方款項下核實支銷、自奉令之日起、所有良民證費、一律不准再收、以一政令、而恤民艱有案、乃遵令奉行者固多、而陽奉陰違者、仍所難免、當茲改設十道、政令刷新之際、此等借詞取費、苛斂民財事件、亟應嚴加取締、以舒民力、該署奉令後、特訓令區聯會及各警察分署知照外、並佈告市民週知云。

魯設置意見箱
博採輿論共謀國是 將通令各市縣遵行

濟南通訊　魯省公署、爲求本省新政明朗所有本省興革事項、願與全署四千萬民衆共謀國是、爲此使下情上達特設意見箱傳本省全民、均有供獻意見之機會、以期早日完成興亞大業、邁進王道樂土、該意見箱設置辦法最近卽可通令各道市縣擇繁華地區懸掛、博採輿論、以爲施政之資料、將來本省實施以後、定有偉大之收效云。

（寫眞日照縣公署）

日照縣治安確保 縣政發展迅速
縣知事及顧問力精圖治

（本報特派記者陳紹文通訊）爲實地視察內地近情、及人民生活現狀、記者奉派赴石臼所、日照縣等地、實地採訪與攝影、於本月五日由青起身、乘輪首途、事畢歸來、特將所見所聞僅誌於下：

接受內地出張命令後、預備了簡單的行裝、領到海行旅行證明書、於五日下午驟雨停止初晴時、登上停泊小港碼頭之華新航輪。華新航輪爲海州汽船同業組合、中村組所經營航輪之一、專航行於海州、石島、石臼所、等海港。同輪客人甚多、皆係赴石臼所與日照縣者、有當地人回籍、及初次去貿易者、輪中互相談天並不感覺旅途寂寞六時經過驗關、機關開動、奔上前途、是時雨後初晴、空中浮雲變幻、與夕陽相映輝、海面平靜無波、坐於船頭遠望青島市、漸離漸遠。預料到達目的地、人生地疏、各界需要取得聯絡、惟恐精神有所不及、只得放棄美景之欣賞、走進艙位、於機聲軋軋中而入夢鄉。

「到石臼所」

忽然被鈴聲驚醒、原來已到達石臼所海口、時針已指出上午六點、石臼所於曚曨間望出輪廓、天空中星羅棋佈、而停輪處距碼頭約五六里、須候天明乘舢舨上陸、俟檢査完畢始能通行、是時空中由魚白色變爲橙黃蔚藍、漸漸而達於明朗、朝陽從海面躍出、隨之海面千條金蛇跳動、曚曨之輪廓、漸次淸晰、港口停泊之汽輪與舢舨甚多、港灣形勢宏偉、石臼所在山東省海口、佔有重要地位、確有其原因在也。

「赴縣公署」

至七時半、舢舨撥來迎接、各人提攜行裝移上舢舨、撥至海岸、因潮水關係、舢舨不能靠近碼頭、在海灘中由當地漁夫背負而上陸地、距碼不遠、有旅客待合所、卽駐紮軍方對往來旅客檢査之處、經檢査後、直趨青島水產組合石臼所出張所會見羽仁所長、乘汽車赴日照縣縣公署。到達後、正値沂州道、王九思道尹、來日照視察、是時正召集各鄉鎭保甲長開懇談會、由縣公署根本顧問介紹王道尹、川本顧問、李振德縣知事、駐在軍井上部隊長、憲兵隊會田隊長、新民會日照縣事務局增田次長、航業聯合協會石臼所航運辦事處岡田處長、警察所楊玉峯所長、及各鄉長保甲長等

「新任縣知事」

日照縣新任縣知事李振德氏、接印只有六天、對已往移交手續尙未辦理完了、李縣知事爲山東省行政人員訓練所縣知事班畢業、曾任建設局農業指導員養成所大隊長、自九月一日、受委至日照縣接印、與縣方根本顧問共同協力對日照縣民衆生活、力求安居樂業、各種建設益求發展、對以往之教育益謀改良、以大無畏精神肅淸郊外零星殘匪治安恢復、非但恢復舊有之繁華、而能於最近邁上東亞建設之途。

「日照縣概況」

日照縣在黃海灣中、諸城以南、江蘇省邊境、環海面山、面積爲二萬五千方、原有區域是七區二十三鄉鎭、一千〇五十餘村莊、現已恢復有自治區域爲四區九鄉鎭三百七十餘村莊、農產物以小麥、大麥、豆、高粱、穀子、穇子、地瓜、落花生爲大宗、蔬菜與果品亦有相當產量、根據八月底之戶口調査、全縣有一千一百十五戶、六千八百〇三人。

教育——師範與中學尙未得恢復、小學方面太平鄉、石臼鄉、濤雒鄉、沈　鄉、官莊鄉等、有二十一處、教職員共三十五名、學生一千二百二十名、在東關設有閱報所、陳列書報、供民衆自由閱覽、並附設講演所、每逢市集講演、至於青年訓練所已舉行六期卒業、卒業生計二百三十四名、另在新民小學內設有日語補習學校、以爲溝通日華邦交之捷徑、現着手籌備中之新民教育館、近期卽能實現。

建設方面：一、交通——舊有公路將依次修整平坦、修復被毀涵洞、橋樑、二、長途電話——刻因限於材料、俟機件到齊卽行架設、三、水利——全縣原有水井二千餘眼、但僅足供園藝之用、現於城關廟設壓水機井十二眼以供飲料、並擬購置氣象儀器、測驗氣候、以便指導農民、編印「病虫害」及「選種淺說」改良農作、而縣城除有警察所、警備隊、青年訓練所以外、尙有友軍駐紮、日照縣之治安確保、政治逐漸邁進、而民衆日就安寧矣又加李縣知事與根本顧問以不眠不休之精神、對縣政前途急求改善、對未肅淸之區域力謀恢復、將來全縣區域復舊、與鄰縣銜接、同時該縣地居水陸交通便利之處、將來日照縣之發展正不限量也。（寫眞縣知事李振德）

淋疾撲滅

欲求撲滅淋病　惟有服用優龍

興梅毒之六〇六並駕齊驅之本劑出現，乃今日淋病治療界之劃期的存在，有强烈殺菌力，經過數日之內服，卽能完全治癒，致受一般治療界之絕讚。淋病非不治之疾，恐係不求醫療所致也。治癒率爲百分之九八。

用藥療法……每日三次・每次三粒・以服用三日爲一療程

停止八日以後則須實行第二療程・服量如前

優龍 "BANYU" ユーロン　全快率98%

YURON 20T

總發賣　天津日界旭街 松本盛大堂　北京東單牌樓大街 信義洋行　青島膠天路二三五 渡邊寧陽堂

東京・日本橋　萬有製藥股份有限公司

讓受盤聲明

讓盤商號新生絲織廠因在籌備期間無意進行情願將在華陽路二十七號房間自置全部機器舖墊等於八月二十七日如數出兌與大興絲織廠名下永遠經營自接兌之日起關於新生絲織廠之一切往來賬目自行負責淸理概與大興絲織廠無關恐未週知特此聲明

讓盤商號新生絲織廠　受盤商號大興絲織廠　謹啓

香煙招請經理家大犧牲創銷

敬啓者魯信煙廠特委敝行爲總經理今到大批香煙計廿支曼麗后十支曼麗后十支大宮殿十支小宮殿各牌物美價廉聘請各埠代理家有意者請駕臨面洽或電詢七四六八或八五七三不勝歡迎

青島復昌商行　電話八五七三、七四六八號　住址南陽路三十六號

青島經理建成永　電話五八六七號　住址高唐路十號

治淋得意丹

急性 慢性 淋病

急性　慢性淋病

本劑乃以最近發明之硫氨基化合物爲主成分。在內服以後，得直接殺滅淋菌，阻止淋菌之物質代謝，並可增進人體之免疫性或抗病毒性，而促進其自然治癒，尤如對於急性淋病患者所苦之症狀如排尿疼痛，排尿困難，尿道流膿，排尿將終時之血尿或尿意頻數等々，最有神速之効。他如對於慢性淋病以及淋病性攝護腺炎，淋病性精囊炎，淋病性關節炎，淋病性副睪丸炎等，自亦有特殊之良効。

【主治】急性慢性淋病，淋病性攝護腺炎，淋病性精囊炎，淋病性副睪丸炎，淋病性關節炎，急性慢性膀胱炎，大腸菌性膀胱炎，丹毒，產褥熱，敗血症，創傷感染，中耳炎，疔，癤。

【定價】三六片錠（六日分）金三圓　七十二片錠（十二日分）金六圓　各大藥房均有經售

淋病之預生與治療　本公司編有淋病之預生與治療小冊子　免費奉贈

株式會社　武田長兵衛商店

總發行　日本大阪市東區道修町　天津辦事處 天津日租界旭街　北京辦事處 北京宣武門內大街　青島辦事處 青島館陶路一號

40(5)109

天津仁立毛織公司出品各種呢絨　本號總經理

新到洋服料

特備美術禮券

送禮受歡迎

三月後可兌取現款

最新出品　價格公道

福隆　四方路七十號

電話　二一五〇八三　二五九四二一號

新聲

稿約
一、本版歡迎千字左右之小品、散文、隨筆及小說、非特約過長者不錄。
一、惠稿切勿用鉛筆寫、橫寫、由左往右寫、兩面寫、及寄來未完的稿子。
一、每篇稿末須註明姓名住址及蓋章印鑑須與署名相同。
一、來稿無論刊登與否概不退還。
一、來稿請貼足郵票欠資不收。

趙市長簡言略歷并序

（武威陳一瓢謹敍）

古之人出處去就、均略有次序、青島特別市市長趙瑞泉先生、其出處去就、刊有歷略、是契乎古之人之法也、其爲人也、直道正行、其爲政也、廉明簡易、宋之趙清獻、不能專美于前矣、處斯時也、一人之進止、繫乎世道人心、爰將其犖犖大者、代以簡言、俾天下而至匹夫匹婦、有所知焉。

一、望族後裔、少即不羣、青島地方氣候溫和、比任何地方舒服、怎是大家公認的、但地方固好、遇不到好長官、是難免要減色的、現在青島特別市市長趙琪號瑞泉、他先生是很有來歷的、明朝東萊趙家號稱三鳳五龍的後人、早年由青島德華學堂畢業、留學德國、回國後、先就在膠濟津浦各路局充譯、有根基的人、畢竟不同、當時同事們已看出是一個有能耐的人、地方上遇到怎樣的人物、當然更增光了。

二、排難解紛、一舉成名、古人說過、非常的人、必有非常的才、前清宣統三年、德華銀行在濟南設有分行、中國人買辦跑開了、行裏的經理德國人、打算趁此機會、不付中國人存款、各存戶愁得無法可想、他先生固然也是存款的一人、但數目是很少的、看此事太不講理、忿忿不平、很堅決的不顧一切、辭了差事、代表各存戶、親身去到德國、費了二年多工夫、居然在德國法庭上勝訴、判決付還存疑、像些樣勞苦功高、在他人難免要特別的居奇、特別的酬勞、他先生認爲這事是道義上、應該相助的一點、酬謝不受、像這樣的志趣行爲、實在是不可及、無怪大家都感激萬分、公送一份紀念繡屏、稱頌他先生是一個有胆量有俠氣的大人物、就此一來、國內外名人、都樂與往來、聲名一天比一天高、提起來是無人不知道的。

三、識見遠大、有志竟成、大凡一人、具有世界眼光、兼有偉大的思想、作出事來當然可以成就大業、所以古人說有志竟成、龍口地方未開闢商埠前、他先生眼光料到、非開闢不可、並看到從前各商埠、總靠外國人用外國人的財力來開發、實在是可恥的很、就發起招集股本、成立龍口商埠興業股份有限公司、免得又被外國人搶先、他先生的信用、社會上是無人不知的、當然一呼百諾并一致公推担任總理、他先生做了總理、是與做小工的同甘苦、不管括風下雨、總是天天親身去到外面監工、經營不到二年、碼頭上設備、均建築完好、工程又快又堅固、外國工程家都驚服、歎爲奇才、知道中國並非無人、像些樣的做事、眞可算一人出力、全國佔光呢、後來不久就轉任到龍口商埠總辦、兼管交涉事宜、這也是他先生水到渠成的結果、並非憑空得來的。

四、勇於公益、淡于私利、他先生在龍口時、山東災振公會、推爲議董、視同自己饑溺一樣、奔走呼號、不旬日間、募到振款至百數十萬、救活災民無算、青島未改市前、先有膠澳商埠局、前任各官、收入總不够用、外面欠的債很多、他先生來接事、一看不是辦法、自己便先請縮少範圍、將督辦改爲總辦、立刻裁員減政、財政件件公開、政府裏面、曉得他先生不要錢肯辦事、好多年不更換、後來時局變化、他先生不願再幹、通電大家知道、不但把前手的他虧空彌補清楚、還敷餘了數十萬、分文不要、攏統移交後任、冠冕堂皇的離去、做官的人能有幾個明白、『爲官當思去官日』道理、像他先生些樣的來去分明、眞值得傾佩的。（未完）

北京孔廟及周代禮器

（資文）

孔子是我中華古國的聖人、爲古今中外人士所崇拜、爲歷代君民所敬仰、故後人贊曰：「先孔子而聖者、非孔子無以明、後孔子而聖者、非孔子無以法、所謂祖述堯舜、憲章文武、儀範百王、師表萬世者也」、由此可知孔子一切言行、堪爲世人所奉行而流傳千載萬古不滅、雖自新學倡行、儒學稍衰、甚有被一般新學者、斥爲封建餘孽、但清濁邪正日久自明、儒學至今仍是傳揚中外、爲世人所贊佩、我國人士尊孔、除歷代帝王均有加封外、各地亦建有孔廟、每當春秋二季及孔子誕辰、無不隆重舉行祀典、以示敬意、今當秋丁祀孔之期、爰將故都孔廟及其所陳禮器等略述如下：

孔廟考略

考祀孔典禮是起始於唐代貞觀年間、那時一切典禮都有定制、後世即本其制而行、雖略有更改亦無大異、當元代建都北京的時候、曾在城之東北隅、建築孔廟一座、大德十年方始落成、春秋兩季率羣臣前往行釋謁禮、明代宣德四年修大殿的兩廡、至明代正統八九年間左廟右學才大備、清代乾隆二年門殿皆改易黃瓦、三十三年又重加修飾、孔廟前建有東西兩牌樓、大成門外有乾隆御製石鼓、及歷朝進士題名碑、正殿曰大成殿、祀孔子神位、壁懸清代歷朝御書匾額、乾隆三十年曾將周代禮器等陳列殿中、民國二十二年秋、管理壇廟事務所亦曾一度公開展覽孔廟禮器於大成殿、殿門外有石鼓十座、經長丈餘、高約三尺、周鐫文字已均脫落不清、傳爲周宣王之獵碣、庭右一井俗名硯水壺、東西各配殿祀先賢先儒之神位

周代禮器

在大成至聖先師牌位前、中爵三、玉質盛酒、登一、鉶二、均銅質盛羹、中曰太羹、左右曰和羹、右簠一、方形、左簋一、圓形、均木質、盛稻粱黍稷、最前篚一、長方形、竹製、盛帛、台下俎一、分三格、盛太牢三牲（牛羊豬）、右籩十二、竹製、盛芡、鹿脯、白餅、黑餅、棗、栗、榛、菱、形鹽、槁魚、粉餈、餌、左豆十二、木製、盛韭菹、醓醢、糝食、䤾食、青菹、鹿醢、芹菹、兎醢、筍菹、魚醢、脾析、豚柏、四配牌位前、東西尊各一、中爵三、簠簋各二、俎無太牢、篚帛左右、籩豆各八、鉶二、十二哲牌位前、中爵三、簠簋各一、鉶一、帛六、共篚、左右籩豆各四、左右各羊一、豕一、鑪一、燈二、尊二、以上爲祭器方面者。

樂舞二器

其樂器方面、入門右側有木質「柷」一、方廣深各三尺許、形如酒斗、擊三聲以起樂、左側有木質虎形「敔」一、背有七組鉏鋙、此列如櫛、擊六聲以止樂、敔敔之前、有「搏」「拊」各一、形與鼓同、橫置架上、每擊鼓一聲、則拍搏拊敔二聲以應之、柷之後分列「瑟」四張、「琴」六張、均康熙五十四年製、瑟琴之後、右「編鐘」左「編磬」各十六、甤黃鐘、太簇、姑洗、按賓、夷則、無射、倍夷則、倍無射、大呂、夾鐘、中呂、林鐘、南呂、應鐘、倍南呂、倍應鐘十六音各佔其一、旁又有「鎛鐘」「特磬」各一、形體較大、發音甚宏、以爲之導、至舞器方面則「干」形如盾、「戚」形如斧、均木製「翟」爲雉尾、「籥」爲竹管、下爲木質、上列竹管十餘、髹以朱漆、又有排簫一、爲輔舞之用。

「樂遊原上清秋節」

祀孔節奏

（一）臨祭之先、擊大成門左鼉鼓三百六十數以警戒。（二）鳴轉班鼓（鼓譜十有三節）。（三）迎神、大成門左右鐘鼓齊鳴、（四）奏樂章、三獻禮成撤饌、擊柷三聲以起樂（五）擊鏞鐘一聲、以宣其聲。（六）歌聲未發、先按譜擊編鐘一聲以宣其聲、（七）歌一字按譜吹排簫笙笛壎篪各一聲、按譜彈琴瑟一聲、（八）歌將止、按譜擊磬一聲以收其韻、擊特磬一聲以收其韻、（九）次擊應鼓三聲、每一聲拍搏拊一聲以應、（十）樂章闋、擊敔、戛以止樂、（十一）麾生舉麾、高唱曰樂止、（十二）麾生持籥秉翟而舞、（十三）三成舞止而退、（十四）送神大成門、鐘鼓齊鳴、禮成一百八響、轉班鼓復作、擊鏞鐘而退。

祀孔有感

（邢世珍）

近見各報分載本月十一日爲秋丁祀孔之辰、小子無才、雖無資格參加聖典、但值此千秋佳日、於衷心歡忭之餘、固不能無一言以爲祝也。

子雲曰：『一鬨之市、必立之平、』『羣言淆亂必立之聖。』夫一言而爲天下法、一行而爲萬世師、德配天地、道冠古今、豈非大成至聖之謂歟、孔子者、以天縱之聖、具忠恕一貫之道、抱拯世覺民之志、不憚勞悴而周遊列國、以圖上企乎堯舜禹湯文武之治、下躋乎萬民於康衢之樂、盛倡王道、以救時弊、鑑道不行、乃歸魯著述、傳禮、刪詩、正樂、贊易、筆創春秋、以垂訓於萬世。

自漢以還、尊崇先聖、舉凡國家政治經濟、以至修身齊家、人民思想生活之規範、無以不以孔子之道爲準則、二千餘年、莫敢或廢、可謂通古今而不謬、施諸中外而不悖矣。夫如伯夷、伊尹、柳下惠、孔子皆聖人也、而能集大成者唯孔子而已、非三子僅可以一德名也、故堯舜雖立治統之範、開道統之傳、設無孔子、則其道無以彰、所謂孔子以前、未有孔子、孔子以後、孰爲孔子、豈不然哉、洎自晚近以來、世道衰微、邪說誣辭、橫行鼓簧、令人悖理叛正、人心叵測、此吾人深可慨嘆者也。

迨我維新政府成立以來、注重聖德、闡明孔教之要義、祀典隆盛、振國民已頹之思想、使咸知趨向之所在、挽人心之向化、治臻至理、冀乎唐虞之世、至聖先師以其學問之淵深、人格之高尚、遺教於世、其功不在一時、而在萬世、故自數千年來、古聖雖多、未有如我夫子之禋食也。當時、王綱墜地、諸侯僭越、不識忠孝之行、莫知倫常之義、孔子乃取魯史作春秋、寓褒貶而正諸侯、刪詩書、正禮樂、以明古聖先王之政教、由是世道人心始賴以立、而來者紹述有籍、其爲道也、庸言庸行、易知易明、然得之於己、則正心修身、行之於家則長幼有序、以之治國則綱紀理焉、以平天下則萬民嚮焉、偉哉明德之功、其道大、其義宏、設無孔子、則東方文明、黯然無光矣、孔子是以百世之後、富有日新之德、化育之功、祀之弗衰也、然則崇聖褒賢、祀典之義深矣、仰瞻之餘、默思司馬子長之言曰：詩有之高山仰止、景行行止、吾雖不能至、然心向往之、吾其心向往至之歟？

該咒詛的屋宇（九）

巴爾扎克　伊人譯

（霍雷斯本璦所述）

最後麥歇有一天是一天的早晨、我們發現他不在他的寢屋中了、他沒有回來、在屋中各處視察了一會後、我在他桌子的抽屜中、發現一張寫着字的紙、和那信在一起的、還有五十個、他們稱爲Portugais的西班牙金幣、相等於五萬個法郎；此外我又找着一些金鋼鑽在一個封閉的小匣中、約值一萬法郎、那信中寫着的是、因他這一走便不再回來的緣故、他把這些錢和金鋼鑽都贈給我們了、責成我們替他念彌撒、感謝上帝保佑他平安地逃走、那時、我的丈夫還活着、他立即跑出去找他、現在故事中最奇的一段來了、他帶回來那西班牙人的衣服、那是他在河岸邊、別墅的近旁、幾乎相對着刺葛蘭不雷零、的一塊大石頭下發現的、那時候還早、所以沒被人看見、當我的丈夫讀了那封信後、便把衣服燒了、我們立即照着法雷伯爵的話公佈給大衆說他逃去了、副知事使全體憲兵逮他；但、這羣無用的東西！他們永沒逮着他、勒派說他一定淹死了；但我却不信、麥歇、我相信他和馬丹第瑪雷的這件事有些相關連、露賽林告訴我說她女主人陪葬的一個十字架是用烏木、銀子作成的、以前麥歇法雷在此住時、他也有個烏木的銀十字架以後、我便再也沒見到這東西呢、現在、麥歇、你想我是否該擔心那五萬法郎？他們眞是我的了嗎？』

『自然、』其時你沒有再把這疑問去問露賽林嗎？』

『我沒有、麥歇、就是問我又能知道些甚麼呢？這個女孩子！她的嘴—簡直是道牆、她知道的事、你永也別想能問出點來。』

再繼續了幾分鐘的談話後、我的女主人起身走了、被空虛和憂鬱的思潮背負着、我感到了一種無稽的好奇心在向我襲來、同時、附帶而來的宗教恐怖、使我像在夜晚、走進了一座教堂、神秘的感覺攫住了我、高大的拱門下、可望見遠處、透過幽暗中的閃光、一個不顯明的形體在身旁滑過去、又聽見了彷彿是長袍和教士們白聖衣內的長袍的牽採聲音！這些幻覺中的情形、都使人不禁戰慄了、忽然之間、刺葛蘭屋宇中的翼、繁茂的野草、生銹的鐵、荒涼的寢屋、緊閉的小門、都幻象般地浮現在我面前、我要設法進入這神秘的屋宇啊、只爲了我要去尋找那神秘的傳紀、那三條生命被害的戲劇的主要點、露賽林現在是我在文達的住民所最感興趣的一人了。

盧鄉的野花（三十）

「那麼」、永雋接着說：『我就決定這樣去做了：學作一個完全的人。勤儉持家、鍛鍊體格、培養學識、就是我的三個信條、這樣、便順利地過了兩年、……』

「這是二年前、一個夏天的早晨的事。

「我清早拿着魚袋、想到葦灘上去打魚、便到堤邊划了一隻船、就是今天那隻、一直向河裏划去。

「在我穿入一個葦叢以後、忽然聽到一陣很悅耳的歌聲、我覺得異常奇怪、想我鄉還有這樣能歌的人嗎？怎麼從前竟不知道呢？我呆了一會、聽那歌聲仍舊沒有斷、於是想：『眞是傻子、爲什麼不去尋那唱歌的人呢？』我惟怕船擠在蘆葦上的聲響驚動了那人的清興、隨連忙下到水裏、隨着那歌聲、很輕捷地游過去、漸漸地穿過了葦叢。

「這時候、太陽還沒有昇出地面、只有淡紫的霞、鑲着白雲的邊緣、從遠方射影在水裏、在水面上拉了一條帶。這時、我見雲影間正有着一隻漁船的影、那歌聲也便愈法響亮了、我猛抬頭一看、那船上正坐着一個頭帶草笠、手持釣竿的漁翁。那歌正是他唱的。那隻船傍在一株淺灘邊的柳樹上、左右的搖盪着、他也便隨着搖盪、那神氣自在得很。

『我怕打斷他的歌聲、便沒水過去、轉在他的身後、殊不知、在我剛露出頭來、呼了一口氣、他回過頭來、歌聲也止了。我這時急想再沒下去、但也已來不及！他笑微微地說：『怎麼？您沒帶釣魚竿來嗎？我們可以一同來釣兩尾？』我說沒帶、他說那麼請您上船上來吧！

「後來我上船上去了、穿着一身濕衣服。……」

「哈哈哈哈！……」白蘭忽地笑了。

「您笑什麼？」永雋也不由笑了。

「我笑那漁翁沒釣着魚、倒引了一隻水雞去！」

「哈哈……」

他們都大笑起來。

「我想那漁翁就是您的老師了吧？」白蘭很自信地問。

「正是！」

「那麼快說後來怎樣了呢？」

「我們談了好久、我才知道他是一個大藝術家（這可是我當時認定的、可並不是人家自己說）、我所以在先不知道、實在因爲他不是本地人、而且是一個隱者。

「他今年還不過三十歲、二年前、從英國留學回來、他不但在英國學過畫、而且曾到過德國、得到了音樂上的修養。他回國以後、曾在上海住過一個月、但據他說、在未離國前、覺得上海很熱鬧；過了這幾年回來、上海更繁華了、但他反覺得怪寂寞、那裏所有的只是殘忍、淫蕩、爭奪、……而絲毫沒有近乎人的生命的地方。於是他到了南京、杭州、又北京。但他說沒有得什麼利益。他訪過幾個『藝術家』、但見他們有的作了大學教授、又有的爲了孩子老婆在鬧着個人繪畫展覽會、他覺得中國實在是不容藝術人材得充分發揮其天性及本能的地方、但他並不咒咀、或者便放棄藝術。終於他便想到鄉下是一般名人、所不願探訪的地方、也許還沒有經什麼人的擾亂、而還留着藝術的本象、於是他便到了天津、順着河、一直到了我們這裏來。他選定着灘了村、租了一處房屋住着、

淋病根治法
白濁白帶從此無憂　最新發現化學殺菌劑之宏偉應用

「淋病果能斷根？」
淋病之所以難治、淋菌由前尿道侵入後尿道、佔據粘膜爲巢穴、尋常淋藥之藥力、被粘膜所阻、不能通過、或局部洗射、電療、黃色素注射、淋菌苗注射等、非但有針刺之苦、雖能見效於一時、然潛伏於深部之淋菌尚不能全部死滅、有再發之虞、且旣費時日、手續不須熟練、患者苦之、治療方面日臻進步、絕對斷根化學靈藥始告完成一掃前弊

「淋病之唯一救星發現」
二甲對氨苯磺醯胺製劑「强利比兒」之發現可謂天賜萬試萬靈神藥、曾於一九三五年自發現化學藥劑有殺菌效用後一時化學製劑風起雲湧極一時之盛就其效力言、其中以對位基氨苯磺醯胺製劑奏效最大、令人仍多用之、歷經諸家臨症實驗、雖其治急性淋病之方法有多少成功、對於慢性淋病、未能令人滿意、惟多有不良副作用、全球醫藥界勗勉研究、二甲對氨苯磺醯胺之大發明始告完成

「有如何療淋作用？」
强利比兒係以此二甲對氨苯磺醯胺爲主劑、並加入別種殺菌藥配製之徹底根治特效藥也、此故强利比兒具有雙重特效之藥力、能奏一菌不留之奇效比市上尋常化學殺菌藥更爲周密、更爲徹底、而且服法簡單、內服後能直接進入血脈、隨血液之循環、藥力無遠不屆遍滲透全身、起抗淋喉菌作用殲殺潛伏於病巢內部之一切淋菌不留一菌、雖屢醫屢藥、多年難治之頑淋惡濁可藥到病除、決不使君失望而致力費人、

「幾天可以告痊」
內服於六小時至八小時後、尿中發揮化學反應、會合殺菌力、二十四小時而尿液清澄、刺痛全消、盡期速者僅需三五日即可治痊、頑固淋病能於最短期內根本痊癒、確有把握、從來最難治之女子白帶亦有奇效、短期保好爲一切以前所曾用之老藥所不及、夫妻同服尤宜、須同時一旦痊癒、重享人生快樂

（服用法！）當初期急性淋治療用三日間一日三回、每次五片於每飯後即時用水茶等吞嚥送服之、價痛、殺菌消毒、潰炎退腫以可治癒、休藥二日後再連服三日更好、繼續服液、可見淋絲時、須應用衝擊療法

（衝擊療法！）治療慢性淋或頑固淋濁可以達到完全醫治之目的、衝擊療法之服法、一日三次、每飯後十片（共計每天三十片）繼續服用五日間然後服藥中止五日間、如採用此服法雖十年二十年之頑淋惡濁、至多百分之九十三於數日內根治、病症較重、施用第二回衝擊療法、則應用五日間淋菌即絕跡者實佔百分之九十八、

「有何副作用？」
尋常化學藥劑所致之反應有皮疹、頭痛、疲倦、消化不良等徵、上項諸反應用「强利比兒」時、頗爲稀少其他嚴重反應亦應從未發現、此只因「强利比兒」之純質最精良、（溶化於百九十四度）、藥力無出其右

「强利比兒療法之費用」
强利比兒之短期絕對靈效、雖十年二十年屢醫屢藥不痊之頑淋能於三五天內告痊、不需長期間連服、且亦、不必用打針、洗射、電療等之輔助、以此價格雖略較昂、比較求醫、打針、住院或尋常淋藥、金錢與時間要節省得頗多、蓋可稱淋病患者之福音

●●●主治効能●●●
急性淋病•慢性淋病•淋性攝護腺炎•副睪丸炎•女子淋病•淋性關節炎•尿道炎•膀胱炎等

總經理 實屋大藥房 青島膠州路山東路角
發行處 竹村製藥廠 大阪市東區南久太郎町

最新發現·化學療淋新藥　各埠大藥房均有出售
强利比兒

註冊商標
皮膚病靈藥
賽金膏
各埠大藥房均有出售
主治 頑癬·濕癬·腎囊濕癬·疥癬·濕瘡·痒癬·乾癬等等一切之皮膚病一搽即靈
發行處 大阪 竹村製藥廠

營業科目
花生米、花生油、花生餅、棉花子、小麥
麵粉、化學肥料、煤炭、鹽、玻璃、白糖
海產物、紡織、染色、紡績、機器及各種
機器、小型汽車、汽車皮帶、諸電線各種
屬棉布、皮鞋、人造絲、顏料、化學工業藥品
月星牌、其他各種雜貨
三菱海上火災保險會社代理店
三菱公司
電話 大班 二五一九　業務 二四七七
煤炭雜貨 二六二八　會計 二九四三
機械 二九四　棧房 四五六四
保險雜貨 二一七四　四六〇六
館陶路三五

國際◎保險
營業課目
火災保險
運送保險
海上保險
汽車保險
（隨呼隨到）
敝社對於敝社所經理之貨物之運送保險特予以優待
帝國海上火災保險株式會社
朝日海上火災保險株式會社
扶桑海上火災保險株式會社
日本海上保險株式會社
青島代理店
青島山東路一八三號
濟南一大馬路緯五路
國際運輸株式會社保險部
電話四二九二號

黃氏搜毒清血丸
統治花柳毒病 完全保險除根
專治五淋白濁撒尿刺疼小便腫痛潰爛楊梅毒瘡魚口下疳梅毒入骨筋骨疼痛週身濃包遍身紅疹梅毒痔漏疥癬婦女一切毒症
新毒老毒復發多年梅毒未除根者功能清血解毒消腫鎮痛根本除根
險全體毒菌搜滌骨髓血中毒根功奇特保證有效一盒除根定價
料每盒一元二毛加料二元四角

黃氏養血調經丸
▲婦女經血病◎一盒見奇效▼
婦女無論老幼有病無病及婚後多年從未懷胎受孕者均宜服用此丸功能調經止帶養血安胎排瘀積生新血凡婦女經血不調赤白帶下久不孕育胎前產後諸症一盒即痊愈常服尤佳
◎仿單備索◎每盒六付一元五角
青島獨家經理批發處
太和春老藥房
金鄉路二十一號

鍼灸按摩專家田達義
統治內外婦兒各科
純以古法針灸新醫理見解而以毫針施術專治有効
手足百病麻痺疼痛頭痛風濕中風半身不遂
線風羊癇狂病瘧疾泄瀉嘔吐消化不良積聚癥瘕氣滯腹痛
兒科：背疼專以推拿手法療疳腫病婦人月經不調赤白帶下
上午九點至十二點門診三元
下午二點至五點出診五元
夜間遲加車費在外
預先掛號逾時加倍
診所 暫寓滋陽路南頭19號費縣路轉角

青島日本醫師會
外科 皮膚性病科　井辻外科醫院　鐵山路　電話 二三二二
外科 整形外科 X光 性病科　石田外科醫院　濟陽路　同 三二五一
皮膚科 外科 內科 X光　博愛醫院　聊城路　同 三七〇二　六九三二
眼科　富田眼科醫院　東阿路　同 三六一九　六三七六
小兒科專門　沼田小兒科醫院　陵縣路　同 三六三六
內科 小兒科 皮膚科　若槻醫院　德縣路　同 四六〇四
耳鼻咽喉科　柏木耳鼻咽喉科醫院　市場一路　同 八五五三
外科 產科 婦人科 性病科　野見山產婦人科醫院　禹城路　同 六七四七
內科 小兒科 皮膚科　松村醫院　無棣路　同 三三四〇
內科 耳鼻咽喉科　好生堂醫院　樂陵路　同 二二九三
外科 性病科 皮膚科　阿部醫院　桓台路　同 七八三二
X光 內科 小兒科 皮膚科　山內醫院　夏津路　同 五五七〇
內科 花柳科 X光科 小兒科　神東醫院　德平路　同 四七五七
婦人科 外科 X光科 性病科　志波醫院　莒縣路　同 五八三七
小兒科 X光　廣瀨小兒科醫院　蒙山路　同 二八二九　五八五九
產婦人科 小兒科 內科　鈴木醫院　新泰路　同 二〇〇九　三〇〇九
同上　鈴木分院　臨清路　同 三二〇九

科學

第二十四期

本刊每逢星期五發刊、歡迎關於科學的一切論文、實驗、小品史傳、雜著、及新聞的介紹。每篇字數不得過長、附有圖解須用白紙黑字、來稿逕寄本刊。

已成化石的古代森林

美國有幾處地方稱爲peteri Fied Forest、即「化石森林區」、因爲這種地方有許多已經變成化石的古代樹枝和樹幹之故。這種樹生長時候、遠在柱牙象ma todon遨遊時代、那時三趾的原馬Protohippus還未曾進化到馬的階段。

直立在煤層中、生於石灰紀的樹幹、可以在世界各處發見、沒什希怪。化石森林區的化石樹幹佔據、得廣大的面積、其中也有極粗大的、並且都散布在地面上、而不在地層中、這才很奇怪呢。

它們的由來很值得研究、從這種化石我們可以得到氣候變遷的一個證據、在美國亞利桑那Arizona熱而乾燥的區域內、這種化石樹幹散布甚多。像這樣乾燥的地方、除了仙人掌屬外、沒有其他植物可以生長。但是因爲有這種植物的生存、我們得推測亞利桑那從前必有一時期極潮濕而雨量甚多。

其變遷情形、大概從前這地方是一處廣大茂盛的森林、但是偶然爲水淹沒、繼之以爛泥和砂礫的沉積、直到全部森林均被埋沒、爛石砂礫受上面的壓力、被擠成岩石、隨後又因地面隆起的作用、這地方的陸地復伸出水面。那時變化的程序開始進行、岩石因受風雨和河流的作用而被剝融、以至裂碎和散開、於是數千株已成化石的樹幹得再覩天日。

這種化石樹幹往往爲水流自它的產區帶至較遠的地方、所以我們不僅能夠在它們的產區發現；也能不距產區數哩外的地方發見它們。至於地面下當然還有數千萬株化石數、正待着開發。其中有幾株化石樹確保藏得十分完整。

這些樹幹長約一百五十至二百尺、圓周長自六至十四尺、有幾株的根也露出地面。這種樹約產生於數百萬年前、多是球果植物、化石球果有時也可以發見。同樣的化石樹在黃石公園及美國西部及其他地方也有發現、但不過不及亞利桑那這樣繁盛。

但是森林沉沒而變爲化石、不僅美國有這種事實、即歐洲也有同樣的事實。例如英國的沿海前地有許多舊陸地。這種地面大都全部或一部已沉沒、其中包藏不多植物的殘幹。殘幹中還有仍舊直立而其根蔓延在舊土中的。這種沉沒的樹的年齡、當然不同、有幾株產生時較其他早幾千年、沉沒有森林在英國已發見的有格遲斯忒Glouester的波普納斯Sharpness、喀地干 Cardigan灣、聖布頓達St.Bride 灣士溫鮮Swansea和帕刺脫 Parr河口得文Deron及索美塞得Somerset郡的海濱。此外泥炭沼內也有直立如生的樹幹留存。

淘金及其他（下）

磨石

在幾千年以前、因爲想採取金子、歷盡萬難、終於給後世的人打定基礎。雖然現在的採金方法、是和十九世紀以前的時代完全不同了。

古代的人、盡他的可能看定金礦努力工作所得的權利都屬他個人所有的、有的時候、有許多人聚集在同一區的礦場上工作、誰採得多、就算誰所有了、但到現在、情形完全不同、產金最富的德蘭士瓦、有許多規模很大的合股公司、他們的設備、都適合於科學方法、約值幾百萬金鎊的代價了。

金子是被人們發現最早的金屬、它是產在古老的河床裏的泥沙中人們把這種沙泥來淘洗、一次又一次、得着極細微的金子、這種情形是極煩難的了。

這種採金的方法、叫做沖洗法、可是南非洲的採金法、是把金礦的浮泥除去之後、採礦床的石塊拿來蒸發、以收集金子的。

把金沙拿來洗滌、因爲金子比泥沙重、所以一粒粒的金子會存留在淘沙的盤子裏、但現在的採金、不像以前的方法、再用簡單的淘沙盤來洗滌、那規模的水力工廠、利用水的壓力、把它注射在金砂裏。

因氣壓的工具、將礦山石礁轟炸開來、然後取出礦砂、送至傾斜的篩子裏、把粗細不同的部份分離了、那種較大的碎片、再經過壓碎機、此後就可用水沖洗、把沒有用的石子、和有用的分離開來。這種礦砂再須經過搗碎機、使它磨成極細的粉末、放在銅盤裏、用水銀洗刷、使金子和水金化合、於是用蒸溜的方法、把這化合的物、加熱使水銀汽化、和金子分離。

另外還有一種方法、是叫氰化法、那是和含硫的鐵礦相同的、礦砂經過烘焙、用氯氣來和金子發生作用、以提取金子、乃用硫化氫的幫助、使它變成硫化金、此後再用火烘焙、把硫質除去、使金子存留在底下。除此之外、更有一種所謂氰化法的、那是用氰化鉀的液體來使金子溶解的法子。同時用鋅屑加在這種流質裏面、氰和鋅化合、使金子分離出來。

至於金子從河床裏開掘的時候、那是用蒸氣或電氣的掘挖機的、挖掘機上有一條帶着番斗的鍊條、將河床裏的泥沙一桶一桶的掘起來、放進一隻圓筒形的篩子裏去。

細砂從粗大的雜質中分離之後、經過水槽、然後送至水銀盤中、這種提金的方法、只有在開利福亞的河床裏、方有利益、許多人工都被分配去策理大型的挖掘機、那挖掘機在很短速的時間裏面、能夠分離出大量的金砂的。

淺開掘過的礦床、就會變成很大的深潭、世界上最大的最深的礦床、要算德蘭士瓦的羅賓生的礦穴了、有八千五百呎尺深、超過一英里半的距離、現在已變成冷藏庫、可值十萬金鎊、當然從這礦床裏採得的金子、是更可望了！（完）

解答問題

高密孫捷三君原函：

編者先生台鑒夙仰貴報能替讀者解釋疑問、不勝欽佩之至。敝人今有下面兩個問題、望先生不嫌煩瑣、請詳細解答爲盼。今將敝人之問題寫在下面：

（一）月球中的陰影、爲何永久不變？（如月球圓地球旋轉時、它的兩面必定俱能見到。然而爲何只見到它的一面又一定的陰影呢？）

（二）以馬蹄形磁石、能調換指南針的陰陽端、這是什麼緣故？（大型指南針不敢斷定、因爲未曾試驗過。照該題、是因敝人拿自來水筆上的指南針、以馬蹄形磁石的兩極、一齊的引動磁針左右旋轉着玩、等放下磁石後、忽發現是原陰極端指南、敝人當時被好奇心所驅使、就把磁石遠放後、將鋼筆猛力搖動、陰端仍是指南。敝人又將磁石的兩極再使磁針很快的旋轉、忽又發現是原陽極端指南了。這時敝人更覺着奇怪、就照以前的辦法、玩了許多次、總是能隨便的叫各極端指南、不知是何緣故）。

望先生費神在短時間答覆、以解疑悶、是爲至盼、肅此敬請撰安

敝人孫捷三上 八月十五日

答 × × ×

（一）該題係高君對月繞地行現象的誤解；此種誤解或生於地繞日行時、地球的各點皆可接受陽光、（有向太陽機會）。然須知地繞日行時除公轉外尚有自轉、故地的各面皆能按時面向太陽。月繞地行、則祇是月繞地的旋轉、而月球並無自轉、因此吾人能按時見月、而不能見月的各面。簡單地說、即月球常以同一半面向我地球。——但當細察月面之斑點與標識時、得知其略有週期的變動、使吾人見之、有時稍偏於月面平均位置的東方或西方、有時又偏於北方或南方。此種現象稱爲「太陰的天平動」、爲大科學家加里略氏發現、曾載於本刊上期天文學名家小史內。

（二）該問題只係偶發的事情、或由於該自來水筆上的磁針貨色低劣和年月深久。

然一磁針受磁針作用而改變其原有磁端、亦屬可能事實。惟高君來函中、只述「以馬蹄磁石兩極一齊引動磁針左右旋轉着玩、等放下磁石後、忽發現是原陰極指南端」。和「又將磁石的兩極、使磁針很快的旋轉、從又發現球是原陽極指南了」。而並未說明第一次試驗時以馬蹄磁鐵某極對準磁針某極、第二次時、又以馬蹄磁鐵某極對準磁針某極；兩次是否不同？——故今祇能按「磁化」原理、按高君試驗時的情形推論之。高君可按以下推斷再作試驗、若相合、則證推斷確實、若不對、可將試驗詳情再來函說明、以備詳爲討論。

（A）磁針原理——在地球上的磁針、其所以能指南北的方向、實由於地球本身、亦爲一大磁石。地球的S極（亦稱南極或正極）在地理的北極近傍、其N極（亦稱北極或負極）在地理的南極近傍。蓋地球的極與懸掛之磁針的極必互相反；便利上既定磁石指與地球北極的極爲N極、故地球自身的北極、必爲S、此種作用、係由於同性極相斥異性相吸。

（B）磁化原理——凡受永久磁石的誘導作用、成爲强磁性的物質、皆稱爲具有高度的透磁性。銅鐵有透磁性、所以能因永久磁鐵的機械作用而磁化、若以磁鐵N極作用於鐵針、則針近N一端生S極、遠端生N極、若以馬蹄磁石兩極同時作用於一針時、則近N極一端生S極同時近S一端生N極。

C第一次現象解釋——磁針雖帶有磁性、然與一硬度的馬蹄磁石相較、則有如房棟與毫毛。故當以馬蹄磁石的N極對、針S極同時以其S極對、針N極時、則左右旋轉時、磁針原有磁性受地磁場（地球、場）的擾亂並受馬蹄磁石的如磁化作用、結果、原有磁性完全改變、生與原兩極相反的極：即原N極變成S極、S極變爲N極。故當馬蹄磁石移開後、表示如第一次的現象。

（D）第二次現象解釋——或因湊巧、高君手中馬蹄磁石倒轉、而正好以N極對針原有N極（即第一次下S極）、以S極對磁針原有N極（即第一次下N極）、再搖動後、復恢復爲原有磁性。

簡答如上述、望高君賜示試驗結果爲盼。

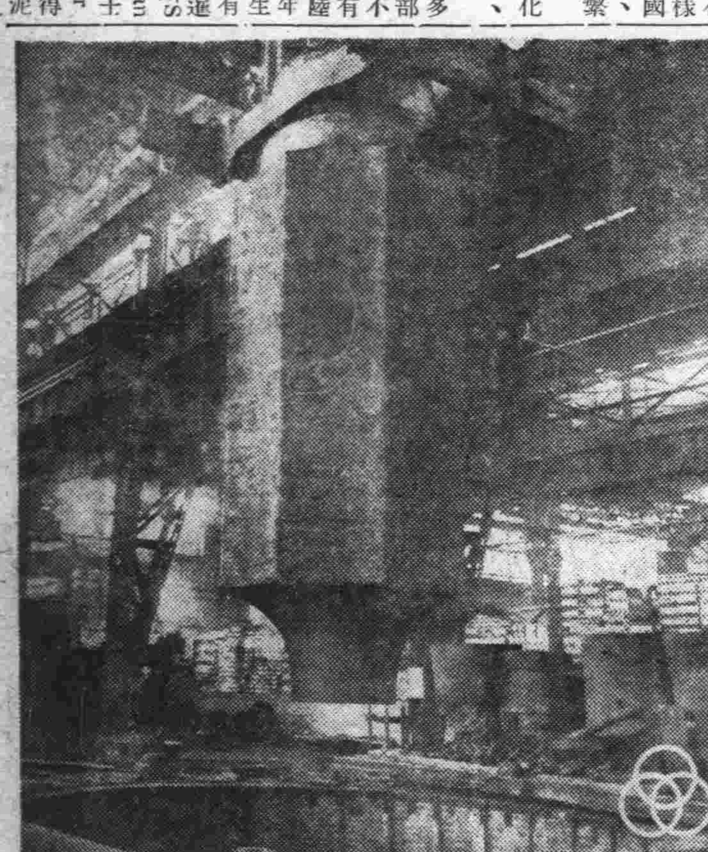
一極大的鋼鑄物
A monster Ingot

代郵

周盛德老弟：所囑早已辦妥、請速來取是荷。 鏡海

祛痰鎮咳呼吸器疾患治療劑

凡咳靈

本劑由國產桔梗科植物之桔梗及豆科植物之甘草用特種化學方法提取之皂素Saponin與其他有效成份配合而成使粘稠之痰化爲液狀易於咳出減輕其刺激病症漸至平復確爲咳嗽氣管支炎之根本治療劑

主治 傷風咳嗽 咳痰困難 流行性感冒 急慢性氣管支炎 肺結核 氣管支喘息 其他咳嗽喀痰諸症

青島 中國大藥房監製 海泊路電話二八七一九

神州大藥房總經理 煙台市署大街

育仁堂 花柳清血 追毒丸

專治男女傳染各種花柳毒症小便腫破魚口便毒淋症刺疼下疳潰爛楊梅毒疥串週身結毒歸內梅毒入骨筋骨酸疼精神疲倦身起紅斑紅點及多年餘毒未清血毒不淨諸症曾經服藥不愈或注射藥針不能除根者服之均有特效功效勝過藥針十倍 價目每付洋一元

育仁堂 奇效立愈 白濁丸

治淋奇藥無論新久白濁下淋精糊馬口尿道刺疼小便頻數風毒邪熱便白淋血淋後偏墜虛淋老濁常年不斷凡淋病一用千方百藥治不好洗療注射不見效服之百發百中輕者一盒見效重者三盒即愈 定價大盒兩元小盒一元

育仁堂 婦女化血 通經丸

此丸專門破血無論婦人處女經閉凝積成塊氣裏血聚不行三五個月經水不見肚腹脹悶甚至乾血成癆死胎不下諸症即服此丸立能通經破血百病化除 定價每付二元 外埠函購加郵費 輕者只用一付重者三付 忌服

青島代售處 金星藥房山東路 長春堂山西路 泉盛永西嶺汶上路 遵古藥店台東四路 同仁堂芝罘路濟南路 太和藥房易州路 泉茂永棧膠州路 永世堂奉天路 萬和號奉天路 同德藥房 設在青島北京路大洪泰院內三樓

北京育仁堂

四川戒烟藥茶

此茶爲峨嵋神草○曾經衛生機關化驗證明○絕對不含毒質○且無需烟灰及烟膏(魂毒)爲引○其功用能自然清毒○服者體內自起血清○見煙生厭○不戒自斷○一方面使全身各組織細胞○液神經骨髓中之毒素分離○由大小便排洩而出○故能根本戒斷○永不反癮○戒時毫無痛苦○且能使細胞生機復活○體元強化○故此茶效果及白粉有正本清源之戒煙品○幷非其他丸膏類之代癮可比○

成都福人藥房祕製 上海四川藥行總發行 濰縣路六十九號

青島經理 膠東商行

山東全省總經銷 各藥房各商店批發代售處 歡迎

每盒五元五角

最新酵母製劑

食母生

胃腸良藥 大衆補品

補：促進新陳代謝 促進吸收作用 補給營養成分 輸入各種維他命

治：消化不良 大便閉結 面皰瘡 一般衰弱

方知濃厚卓絕勝人一籌

藥房均售

信誼藥廠監製

本社開幕以來荷蒙各社員匡贊營業日趨發展良深感奮凡各種存放款及零存整付儲蓄存款等無不竭誠辦理爲便利社員存押貨物備有倉庫兼辦小本放款輔助小本經營者并代理火險人壽險保險業務今爲台東鎮各社員存放款特在台東鎮設立辦事駐在所本社辦事手續敏捷利息特別從優如蒙惠顧無任歡迎

保證責任青島金融合作社啓 社址肥城路十四號 電話二七七三九

台東鎮商務會內辦事駐在所

總批發

國產淋敵丸 犀黃清毒丸 每盒兩元五角

補腎黑牛丸 魚便消回丸 定價每盒兩元

花柳淋病 魚口便毒 下疳橫痃 疝氣偏墜

張萬年大夫啓

一盒除根 確具把握

診所青島天橋西頭雲南路八十七號張萬年醫院 時間自上午八時至下午十時 ○星期照常隨到隨診 電話二七七四四號

一掃光藥膏 主治乾溼膿疥頑癬

六〇六藥膏 顆瘡一切

一掃光藥水 皮膚搔擦

全治水 患處立效

全治膏 刻見效

主治風寒麻木 四肢筋骨疼痛 疝氣偏墜跌打損傷貼患處立

張萬年大夫

花柳淋病

確負責具把根握治

初起久患 屢治不愈

特備近代科學化各種電器醫械 採取世界最新技術 選用歐美名廠特効靈藥 憑十五年以上臨床經驗 爲各級社會解除切膚痛苦 並專治一般屢治不愈疑難之症 絕對負責 確保斷根

花柳病分四個病源、在不潔交合時染得何種病源、即發何種病態▲四個病源即梅毒、（蒼白螺旋菌）白濁（淋雙球菌）（亦稱第四種性病、病源菌尚未發現也）、▲目前對四種花柳病之治療、均已有極進步醫術、且大致均亦發明有對症之特效藥、求治、決絕可以短期斷根、其纏綿不得速愈者、要屬醫未得人而藥未適用耳、▲鄙人行道十五年以上、故治病確具把握、且因薄具資望、故世界各處一經有特效藥劑及進步醫療器械發明、大都儘先委余試用、因是尤以一般屢治不愈之頑症、確有絕對把握可以保證在最短期間內滿意斷根。

花柳病一般症狀及療法

梅毒分三期演進、染毒後二三星期發硬下疳、繼起無痛橫痃、再逾二三月左右則發二期[illegible]

花柳病者須注意的變化

[illegible]

如何方能治愈頑固各症

[illegible]

腎虛腰痛 遺精早洩

保腎固精丸

▲服一丸功能固精健腎任其操勞身體不衰精能遠射種子增夫婦之愛情無病者常服每晚服半付

▲每盒洋一元五角每三盒洋四元外埠函購另加郵費三毛五分郵票通用

青島經理金鄉路廿一號太和春藥房

●腎虧體弱●唯一良藥●

本醫臨症實驗家傳秘方經官府化驗證明確有特效專治腎虧腎寒夢遺滑精見色流精早洩日久虛弱五癆七傷咳嗽頭暈心跳四肢無力脾胃虛弱面黃肌瘦病後失調夜夢多怪精神不振不舉甫交即洩精寒腰酸腿軟等症服之奇效如神而能補腦補血保養身體延年益壽增進飲食助消化力壯筋骨返老還童百發百中

北京路 長春堂 中山路 長春堂 山西路 長春堂 各埠藥房 均有出品

贈閱 精美小冊二種「神童畫傳」「文課精華」函索即寄

青島辦事處亨盛洋行內 東鎮歸化路十二號 電話三一二一四號

鳴謝國醫張百效先生

內子年二十有五、體質素健、於五年前、突患痰喘、日益加重、每當喘之劇烈、呼吸停滯、坐臥不寧、其爲病纏繞之苦、幾令無法形容、雖經中西醫士、百方調治、奈藥不投緣、卒無效果、本年七月間、經友人介紹名醫、張百效先生診治、僅服三十六劑、豁然全愈、健康恢復如昔、足證先生醫學淵博、對於治療痰喘肺病、確有萬分把握、而內子舊疾根除、深感先生再生之德、鄙人兒却家室久病之憂、皆先生之所賜也、感激之餘、無以爲報、謹精報端、用銘謝忱、並敬告世之不幸罹是疾者、務求於先生、定獲妙手回春之效。

先生診例 門診二元上午十時起至二時止 出診五元下午三時起至六時止 寓所市公署旁觀海一路十二號

堂邑路五號電話局李騏特啓

子宮座藥

惠乃玉

是現代女性最有理想的至寶、專治婦女赤白帶下腰腿痛子宮寒冷腹內膨脹月經停閉處女經期不準內有氣血病塊等瘀積不下以及乾血癆症勿論遠年近得只用一粒立見奇效藥量一球可保一週間之效力將藥球放在子宮內自能立見腹中瘀積血塊等化下即能根除病源誠爲婦女中之至寶也

東京 發賣本舖 貴命堂

山東省總經理 寅屋大藥房 青島山東路膠州路角 電話二一九六七 五六一六番

經濟

存符心怯相率吐售 生油期市傾跌 現貨交易尚保持和平

本報特訊　本市近來之期現生油銷、漲落忽見、因之人情不定、交易頗呈迷離之態、各幫對此、亦頗感交易之苦、十二日之生油現銷、除申幫數家仍以原價續辦外、其他各幫均袖手不納、市況平和無榮辱之可言、期市交易情形、因洋幫對近期之油、拋售不少、對外期者雖亦有所吸進、但究竟入不敷出、且連日人情猶豫、在漲落兩難之間、今洋幫此舉、衆情受其刺激而虛怯、故存符不敢支撐相率吐售、市乃徐徐下垂、頓呈衰萎之象、觀其前途交易、似仍在迷離之途云。

滿洲國全國 穀類可期豐收 興農部發表調查表

新京通訊　爲東亞共榮圈强力之一端、努力産業開發中之滿洲國政府當局、本中、日、滿三國經濟之本義、同時對穀類農産物積極講究增收工作中、據九日滿洲國興農部當局所調查發表、本年度滿洲全國穀類如期可望豐收此發表之要旨如左、

種植面積　一千八百零三萬八千英畝
比上年較增收　三百二十五萬四千噸、

內別種別	數量	比較上年實收之狀況
大豆	四百三十九萬噸	增百分之十一
高粱	五百三十七萬噸	增百分之十六
粟	四百二十七萬噸	增百分之二十一
玉蜀黍	三百四十一萬噸	增百分之三十八
小麥	八十六萬噸	增百分之七
水稻	八十三萬噸	增百分之十九

新穀即將登場 麵粉市況平和 各種雜糧均現疲勢

本報特訊　十二日之麵粉市況呈平和之勢、蓋因秋禾登場、再升似頗不易、雜糧市況、除綠豆元豆及豆餅穩硬外、其他各商糧小米、小麥均趨疲勢、茲誌麵粉雜糧價格如下：

△麵粉　炮車麵一六元三角五、雙鉠麵十六元一角五、火磨麵十五元五角五。

△雜糧　海州高糧十七元六、海州苞米二十一元五、海州元豆二十元、海州吉豆十五元五、海州小麥二十七元五、海州芝蔴二十八元。

歐美製照像機 貨缺價漲 日品輸入激增

北京通訊　因歐洲戰亂之擴大、歐美製照相機類、輸入斷絕之結果、北京市內存貨漸缺、價格飛漲、較去年平均約漲八成五、因之日本製品、輸入增加、蓋日本內地製造技術之進步、實遠勝於歐美製品、且因價格低廉、極博華人方面之好評、預料今後市場、頗有發展。

中日民間合資事業 在燕設被服廠 本月內一部先行開工

北京通訊　東洋棉花公司自前即計劃在北京設立中日共同經營之被服工廠、最近準備完成、遂見中國法人燕京被服廠之設立、該廠資本金十萬元、中日折半出資、東棉五萬元、華方五萬元、事業爲被服（主要團體服）織物雜貨（襪子、襯衣、運動衣等）凡關於上述製造及修理營行承辦、目下按裝機械中之西城興盛胡同工廠、預定本月內一部先行開工、十月全部開工、該廠主腦人董事長安閑安五郎、事務董事岡田隆一、常務董事黃植、監察張雨生、按民間之中日共同經營事業、從來爲數極少、故該廠之設立極値注視云。

紗布一致上昂 前途易漲難疲

本報特訊　期現紗布因旺月將臨、故連日來銷路頗暢、有日趨上升之趨勢、以目前價格言、似已離限制之最高價格不遠、各幫似不敢再事高抬、如再事跟蹤追漲、將再有引起被誥誡之時會、十二日之棉紗布現、衆情以鑒於旺月將臨及貨稀關係、而紗趨向上追漲、紗布均較週三上升期市因開申市略升、人情蒙其提攜、且此間現銷順利、市益堅固、較前上升不少、觀其前途、似仍在易升難疲之勢云。

生米市況平庸

本報特訊　十二日之生米現銷、市呈平庸之象、無何榮辱、生油亦無何軒輊、呈萎靡之勢、蓋因生油不振、因之交易平庸、要之生米及豆油、以生油之漲落爲轉移云

津海關上週 輸出山羊絨 共五四八公擔

天津通訊　天津商品檢查局上週檢驗合格放行之山羊絨、由津海關輸出數量共爲五百四十八公擔〇六、總値三十一萬元、英國運往南洋計二四八公擔〇六、價値二三〇〇〇〇元日商運往日本計三〇〇公擔、價値八〇〇〇〇元云。

麵粉布類英美商已落後 津英法租界貨物存儲 日商頓呈活躍

天津通訊　自英法租界隔絕解除以來、因日方之迅速之經濟進展、該租界內英系商店歇業者續出、已呈沒落之勢、一方諸商品貯存額、一變從來狀態、麵粉等主要物資之保存、殆皆爲日人商社方面所有云、茲據森商社調查八月末之各貨存額、英美已遠形落後、日商社則呈示顯著之進展、茲列表比較如下、英法租界麵粉四〇、〇〇〇袋、綿綫六、〇〇〇捆、綿布細綾一〇〇包、粗布二〇〇包、粗綾五〇包、洋布三五〇包、花布三〇〇包、綢子二〇〇包。日本方面麵粉七〇、〇〇〇袋、綿綫一五、〇〇〇捆、綿布細綾五〇〇包、粗布三〇〇包、粗綾二五〇包、洋布五〇包、花布二、〇〇〇包、綢子一、〇〇〇包云。

華北棉産改進會 推進棉區鑿井 實行集團制貸款補助

北京通訊　華北棉産改進會、鑒於華北棉田水利、多付缺乏、影響收穫甚鉅、在水利基本建設未實施前、特擬具鑿井事業實施計畫、擬於華北各省市共鑿井三千三百眼、除委託華北交通公司代於河北省辦理四百眼、山東省一百眼外、由該會直接指導鑿井二千八百眼、由六月份開始舉辦貸金、於該會指導區域範圍內、棉作繁盛地帶、治安良好産棉易於輸出地方、實行集團鑿井、共計三千三百眼、以鑿井貸款補助棉農鑿井所需工料金額之半數、計大井每眼補助三百元、小井每眼補助一百五十元、此項鑿井貸款期限爲四年、自第二年起還本、三年內還清、以每村鑿井二十眼爲一單位、五單位爲一鑿井區、更集合數區爲一集團區云。

八月份天津市 統稅收入增加

天津通訊　本市統稅局、自入夏以來、因天氣炎熱關係、統稅收入已漸入於背月、但自七月來因氣候日漸涼爽、各地商人多見活動、故七月份收入、竟增至二七三七一三二、一七元、尤以八月份、因華交水運開辦後、內地運輸暢達因此八月份統稅收入、較七月份增加四萬一千十一元之多、其中捲菸收入、竟佔七分之六以上、茲將本統稅局發表、八月份統稅收入統計如下、捲菸二三八九九五〇、〇〇元、棉紗一九五一八一、〇〇元、麵粉九九七二二、七〇元、碎酒三〇八九、七〇元、火柴八八一五〇、二〇元、共計二七七六一四三、一七元云。

華交民船隊 本月航運規程

北京通訊　華北交通公司水運部、對大清河、子牙河、南運河一帶民船航運、依其頒訂計畫逐漸使其運送力强化、迄今已達極滿意結果、不惟航行次數已入正軌、日載重噸數依次增加、除陸續延長輸送綫外、並至明春希達到民船增至千隻以上之數、水運部日前已頒布本月份航行日程、茲錄其重要者如次：

大清河　九月六日、十一日、十八日、二十五日、三十日、由天津開往保定、九月九日、十七日、二十一日、二十八日由保定開往天津。

子牙河　九月九日、二十日、由天津開往邯鄲、九月五日、十八日、二十八日、由邯鄲開往天津。

南運河（津德間）九月六日、十六日、二十六日、由天津開往德縣、九月十一日、二十一日、二十四日、由德縣開往天津。

南運河（津鄉間）九月十一日、二十一日、由天津開往新鄉、九月四日、十四日、二十四日、由新鄉開往天津。

調整棉業交易 唐山設棉業組合 統制紗花布交易

唐山通訊　唐山市棉業交易包括棉花、棉布、棉紗、向無集中地點、多頭操縱、行市紊亂、國戶收納過多、則人心動搖、最近紗花布價步升、即係受多頭操縱影響、頃據市場消息、唐山爲調整棉業交易、最近將組織棉業組合、全市棉業加入合營、其組合組成份子除華新紗廠、並日商方面外、全體華人棉商、均將加入、關係方面、已與唐山市商會聯絡已得商會之贊助協力、不久即可組織成立、將來所有紗花布交易、即將統制辦理云。

鎢產輸出困難 數字年年減少

上海通訊　鎢礦爲我國之特産、戰後渝方恃爲重要資源之主要商品、前我國與德國及蘇聯訂立之交換協定中、亦爲四大統制貿易內鑛産之、予以獲得鎢產之優先權、自歐戰發生後、因鎢產輸出等地、受各該地當局之限制、須經過香港、越南、仰光、輸往歐洲者甚少、計歷年鎢產之出口額、廿六年一六五、〇〇〇百磅、而上年尚不滿一〇〇。〇〇〇百磅、同、鎢產之最大需要者、已由美國取德國而代之、是以目下我國鎢產供給美國者爲最多、惟最近因國際局勢之變化、滇越及滇緬輸綫路均受封鎖限制、渝方對於是項主要資源之獲得、已加重困難、一方美當局如仍遂行其對東亞不友好之一貫政策、則是項軍需工業重要原料之取給、亦有斷絕之虞云。

三種日本產汽車 進出蒙疆地區 勢將奪取歐美品地盤

北京通訊　「豐田」「五十鈴」「日產」等三種日本產汽車、在華北汽車業界、可謂風靡一時、尤其豐田、因在現地設立裝配工廠最早、故其輸入量亦最大、有獨占華北輸入之說、並因張家口工場完備、蒙疆方面、亦與交通部訂立特殊契約、現在每月可有五十輛輸入、至於「五十鈴」此次與「東京自動車工業」提携、當地日本產汽車公司、獲得華北專賣權、計劃與豐田同樣、積極的進出蒙疆地區、「日產」亦擬在華北五大都市、設立裝配工場、刻正準備中、上述日本產汽車公司、克服資材不足及輸入難、奪取福特與雪佛萊之地盤、各公司已隨國策而向獨自方向、開始一大進出、頗爲關係業者所注目云。

滬市英票交易停市 銀錢業受損失

上海通訊　英國爲防止金融發生振動、特於上月二十二日公告、限期二十七日前、收回在外流通之英鎊票、限期滿後、即禁止輸入、除渝方「財政部」指定中國銀行、上海分行及香港分行、代爲收兌外、上海英商匯豐、麥加利等銀行、均儘量照市價兌換法幣、現限期展延已屆滿、本市錢兌業已於上月三十日起停止掛牌、銀號錢莊拒絕買賣英鎊票、惟一般小錢莊、以英國駐華大使館之通告對英鎊票禁止輸入並不禁止通用而赴英倫敦人士、尚能攜極少數額赴英、乃不顧危險、企圖獲得非法厚利、故日來暗中仍掛牌交易、收進價格較前減低法幣三元至五元之鉅、賣出價格反增高三元至五元、據銀錢業消息、據同業之調查報告、現本市有多數小錢莊、均藏有是項英鎊票、以備有人赴英時需要此項英鎊票而索高價出售、惟英鎊票停止大批交易後、則錢兌業整備營業、頗受重大損失云。

△出口貨物　新北京號十三日去上海　落花生實、五〇〇包、落花生油、三〇〇簍、水果、三一三五簍、鮮菜、六〇簍、馬鈴薯、一〇〇簍、胡桃仁、一二六九包、瓜子、六九包、明礬、二八箱。

△進口貨物　青島丸十二日由滬來青　棉花、二〇四件、棉布、三五件、蔴布、九〇包、粗蔴布二五包、綫機、一箱、帆布鞋、二箱、汽車、一件、洋鐵桶、一〇〇件、油漆、七箱、印刷用油、二桶、顏料、五七件、香煙、三箱、化學品、三桶、中藥、二三包、西藥、一〇箱、漆皮、四〇箱、紅丹、五〇桶、紙類、五七五件。

內外市況

本市市況（九月十二日）

○棉紗期貨前場

九月開	1065.00
最高	1075.00
最低	1065.00
收盤	1075.00
成	100件

○棉布期貨前場

九月開	34.60
最高	34.675
最低	34.575
收盤	34.625
成	1750件
十月開	34.70
最高	34.775
最低	34.65
收盤	34.675
成	1675件

○土產期貨前場　生油

九月開	56.80
最高	56.90
最低	[illegible]
收盤	[illegible]
成	445車
十月開	56.40
最高	56.50
最低	[illegible]
收盤	[illegible]
成	[illegible]

○棉紗現貨

16支	銀月	1170.00
		1075.00
	寶來	1120.00
	龍門	1100.00
	寶船	1123.00
		1127.00
	農島	1120.00
20支	五福	1140.00
		1155.00
	銀月	1160.00
		1165.00
	宮女	1150.00
	蟲島	1110.00
		1125.00
	藍鳳	1130.00
32支	銀月	1265.00
		1270.00
42支	宮女	1465.00
		1470.00

○棉布現貨

雙龍	36.60
	36.65
三桃	35.20
	35.10
三角	35.65
	35.80
花鳥	35.45
	35.50

○土產現貨

生油	54.00
成	750簍
生米	24.00
成	7000包

○麵粉現貨

炮車	16.30
火磨	15.60
雙鉠	16.15
游魚	13.90
飛英	15.40
鳳凰	14.05

○雜糧市

海州苞米	22.50
海州高粱	17.00
膠州小米	24.00
高密小麥	31.00
濟南綠豆	21.00
青口元豆	15.00
青口豆餅	18.00
本街豆餅	18.80
生餅	16.00

（九月十二日）

○棉紗期貨後場

九月開	1080.00
最高	1080.00
最低	1080.00
收盤	1080.00
成	50件

○棉布期貨後場

九月開	34.70
最高	34.70
最低	34.475
收盤	34.55
成	1075件
十月開	34.75
最高	34.75
最低	34.55
收盤	34.60
成	2075件

○土產期貨後場　生油

九月開	54.80
最高	55.20
最低	54.55
收盤	55.05
成	295車
十月開	54.70
最高	55.10
最低	54.50
收盤	54.95
成	725車

海外市況（九月十二日）

○英國向各國匯兌

英美	402.50
英法	不
英德	
英…	立

○英國向東洋匯兌

上海	3又32分之31
孟買	1.6又16分之1
香港	1.3
新嘉坡	2.4又16分之3
日本	12又2分之1
巴達比亞	7.53
西貢	1.1又4分之3

○各國金銀塊

倫敦金塊　現貨 168.0

倫敦銀塊　現貨 23又16分之7　期貨 23又4分之1

紐約銀塊　現貨 34又4分之3

○紐約棉花　新約定

十月	9.31
十二月	9.28
一月	9.17
三月	9.10
五月	8.91
七月	8.71
現貨	9.63

月	○大阪棉花 前場開盤	○大阪棉布 前場開盤	○大阪棉花 前場收盤	○大阪棉布 前場收盤
九月	70.25	3.285	無市	3.280
十月	70.25	3.370	無市	3.360
十一月	70.25	3.455	無市	3.450
十二月	無市	3.530	無市	3.520
一月	無市	3.630	無市	3.610
二月	無市	3.685	無市	3.675
三月	無市	3.760	無市	3.750

（九月十二日）

月	○大阪棉花 後場開盤	○大阪棉布 後場開盤	○大阪棉布 後場收盤
九月	70.25	3.275	3.265
十月	70.25	3.345	3.350
十一月	70.25	3.435	3.435
十二月	無市	3.510	3.515
一月	無市	3.605	3.605
二月	無市	3.670	3.660
三月	無市	3.730	3.730

○東京股票　後場收盤

新東	110.70
鐘紡	151.20
滿業	(64)
日魯	(66)

○大阪股票　後場收盤

新東	110.90
大新	57.9
鐘紡	151.2
滿業	66.3

終日之美麗 僅費半分鐘

雙美人雪花膏、香氣高雅、細膩滋潤、眞爲最新摩登之雪花膏、所配合之藥劑「荷爾蒙」能使身体返老還童、增加皮膚滋養故常用能根本消除斑點粗皺油光黜氣等患、洵僅有之美容靈品也

雙美人雪花膏

各地百貨公司 洋廣貨店均售

雙美人牌化粧品總發行　大阪 株式會社 中山太陽堂　分行 奉天・天津・青島・大連・上海・南京・漢口

青島特別市醫師公會

內外婦產科 中久醫院 張達三 江蘇路八九號 電話三八九四
產婦科 內外科 花柳科 高大夫醫院 高內安 肥城路八號 電話五八九四
皮膚花柳科 內外科 產婦科 華德醫院 劉信齋 張伯瑜 武定路二七號 電話四八六八
內外科 小兒科 皮膚花柳科 齊定鈞診所 齊定鈞 安徽路三〇號 電話七七九五
產婦科 內外科 海濱醫院 吳龍騰 山東路一八號 電話五三六三
眼科 拯民眼科醫院 章拯民 平原路四七號 電話二八七三五
小兒科 濟和小兒科醫院 張子惠 湖南路七號 電話六一〇六
內外科 皮膚科 錫九醫院 高錫九 四方奉化路一三三號 電話三一七五九四
內外各科 柏林醫院 張濟卿 肥城路五七號 電話三三五九
耳鼻咽喉科 皮膚花柳科 內外各科 桐林醫院 張子琴 東鎭丹陽路七號 電話六六六二
神經精神科 皮膚花柳科 內外各科 耘蓬醫院 王耘蓬 禹城路一〇〇號 電話五七〇一
內外科 皮膚花柳科 X光線科 壽康醫院 丁介眉 湖北路四號 電話五三三二
內外產婦科 皮膚花柳科 子通診所 楊子通 湖南路十三號 電話借用三三〇二
內外產婦科 皮膚花柳科 太平醫院 張爵軒 台東四路二七號 電話三一七八
內外各科 遠程診所 吳天任 膠州路一六四號 電話七二三二
皮膚花柳科 內外婦嬰科 光陸醫院 金恢生 山東路三〇號 電話六四六六
內外各科 高齡醫院 闞喬齡 安徽路三三號 電話借二、八五六四
眼科 同濟眼科醫院 李同濟 天津路四號
內外科 花柳科 大成診療所 孔慶雲 天津路十六號

度量衡　測量器械　理化學器械　漆布　農藝器械　農具　計量器

醫科並畜產器械

東京（櫻印いわしや松本器械店）

總經理

德昌公司青島支店

廣西路四〇號　電話六三七八號

本店上海　支店北京

世傳痔漏專家 張明傳

頭午門診　過午出診　來往車費　病家担任

無論何種內外痔漏　保險徹底去除淨盡　專門藥療不用刀割　如治不愈原洋退還

北京路山東路口 萬天合益大藥房 電話二一三八六六

夫婦隱患 同時治愈

山東聞人張聾子、因自己患病、以身體實驗、而創製神效新藥、（經濟淋濁丸）、價目經濟、藥性和平、專治五淋白濁、女子淋性白帶、及因患淋病而起之併發症、睪丸炎、尿道炎、關節炎等、均著奇效、服用便利、禁忌極少。爲近代最完美之淋濁新藥、丈夫患淋、妻室帶有、夫婦同服、同時根治矣。本品前在申用華成字樣發行、現已取消使用華成字樣、以前發出華成發行字樣、貨品尚有少數未能收回、銷盡爲止、凡由濟南發出之貨均爲眞品、敬祈注意。或向張聾子函購寄費外加三角

山東濟南市三大馬路 張聾子大藥房發行

青島天合益經理、徐州、山東各市縣鎭、各地均有出售

漲價展期請購從速

政府註册　新型免費電刻姓名

雙色鉛筆每枝二元五　加贈鉛條一盒橡皮一塊

筆尖：柔如羽毛經久耐用　筆桿：富麗摩登澄潔透明

榮譽出品　一九四零年最新出品今日開始發售　購新型派拉蒙金筆一枝贈一枝

新型派拉蒙眞空注墨金筆

▲青島 北京路上 中華棧內 美利時分行發行　總行 天津

永遠保用　顏色 咖啡 翠綠 銀灰　請君試用 保君滿意　全國均有分行

特別贈券

各地新老主顧函電紛沓同聲一致要求展期漲價九月底前仍照原價過期不再通融

注意漲價　九月三十日以前 新型十元 特種六元 甲種四元 乙種二元五　九月三十日以後 新型十二元 特種七元 甲種五元 乙種三元五

本品係本廠最新發明精造新奇美麗摩登堅固耐用筆尖用14K眞金精鍊成功書寫流利經久耐用確爲新時代筆中之王

華北政委會令發 聖誕紀念辦法
本市市公署訓令所屬遵照〔續〕

華北政務委員會奉國民政府令發孔子誕辰紀念辦法及紀念歌、頃分別訓令各省市公署遵照、本市市公署奉令後已訓令所屬遵照、原令及辦法如下：

＝市署訓令＝

爲訓令事、案奉華北政務委員會文字第二七九二號令開、奉國民政府令發孔子誕辰紀念辦法、通飭遵照、並轉飭所屬一體遵照等因、附發紀念辦法、紀念歌秩序單各一紙、奉此合行抄錄原令、暨附件令仰該公署遵照、並轉飭所屬一體遵照、除分行外、此令等因奉此、除分行外、合行抄發原附件令仰遵照、並轉飭遵照此令。

＝紀念辦法＝

一、紀念日期八月廿七日。

二、紀念日名稱先師孔子誕辰紀念。

三、孔子事略、先師孔子名丘字仲尼魯人、幼年即志於學、壯遊四方、闡揚堯舜禹湯文武周公救世致治忠恕一貫之道、晚年復刪詩書、定禮樂、贊周易、修春秋、垂法後世、爲儒家之祖、歷代尊爲師表、國父孫中山先生、亦每推崇不置、先師生民國紀元前二四六二年、（周靈王二十一年）卒於同紀元二三九〇年、（周敬王四十一年）年七十有三。

四、紀念儀式是日休假一天、全國各界一律懸旗誌慶、各黨政軍警機關各學校各團體分別集會紀念、並由各地高級行政機關、召開各界紀念大會。

五、宣傳要點。

（一）講述孔子生平事略。

（二）講述孔子學說。

（三）講述國父孫中山先生革命思想與孔子之關係。

＝紀念秩序＝

一、全體肅立。

二、奏樂。

三、唱國歌。

四、向國旗孔子遺像行三鞠躬禮。

五、主席報告紀念孔子之意義。

六、演講。

七、唱孔子紀念歌。

八、奏樂。

九、禮成。

＝紀念歌詞＝

大道之行也、天下爲公、選賢與能、講信修睦、故人不獨親其親、不獨子其子、使老有所終、壯有所用、幼有所長、於鰥寡孤獨廢疾者皆有所養、男有分女有歸、貨惡其棄於地也、不必藏於己、力惡其不出於身也、不必爲己、是故謀閉而不興、盜竊亂賊而不作、故外戶而不閉、是謂大同。

有川總局長
榮任通信學院院長 青局由小堀氏繼任

青島電電總局有川局長此次決定榮任北京華北電電通信學院院長該學院爲該總社總裁所直轄、因有川氏、對於教育事業有十三年之豐富經驗、故預期將來該院之前途、頗有光輝之發展也、至於青島、總局長決定由濟南總局長小堀泰一郎氏繼任、小堀新任總局長十二日致電本報社長謂：「余此次奉命就任貴地電電總局長、尚乞貴報轉請貴地各方人士、將來多加關照云云。

郵局於中秋節 辦公時間

青島郵政局發表、本月十六日（月曜日）爲中秋節、郵政局及各支局事務與日曜日、關於匯兌、貯金、其他現金事務及包裹郵寄事務休息、至於郵票之售賣、掛號等特殊事務、於左記時間辦理

午前九時半至十一時半

午後四時至六時

東萊銀行地皮 民建房屋 拆除問題
調解困難

本市房荒問題、迄今並未稍見緩和而民事調解處、及民庭之房產案件、有增無減、日前民事調解處又據東萊銀行法定代理人劉潤誠、向民事調解處具狀聲請武定路六號該銀行所有地皮、各貧民租地自建之木板房屋、一律拆除、恢復以前之狀況、該處據狀後、對於此案之前途、頗感調解之困難云。

即鄉政處強化 防疫工作

爲滅絕虎疫滋生流行、施行街頭藥針注射、乃保障健康最善之計也、且處境距離市區又近、交通往來頻繁、傳染尤速、但一般寄居都市商民、獨能享受預防注射、而僻處鄉村之農民、往往爲交通經濟所限、注射有願、徒呼奈何、只有善爲注意衛生耳、其情殊爲可憫、本處張處長有鑑及此、經呈准滬區行政籌備事務局、領到大批預防虎疫藥品、由本城醫師分配擔任注射、除於三日飭警協助施行街頭街口及汽車站與指定注射處強制注射外、又特趁城區沙灘例集之期凡百農民均集中市肆貿易、極有人山人海之勢、深恐農民多所疑懼注射、原擬辦法在各城門道口、派警值崗、凡無注射證書者、概不放出、但以近幾日宣傳力之所達、幾遍全處境、咸知虎疫之可畏、甚有藉集期專來直前注射競先恐後者、竟打破原訂辦法記錄、綜計本日注射數、約有男女兩千餘名、大收良好成績、頗堪欣慰、預擬在藥品充足時、將分赴各區鎮店施行注射、使人人皆有沾受虎烈拉預防之可能、如是防疫既稱普遍、則人口之死亡率當能相當減輕也。

新民會即區訓練處 舉行開處式
各機關代表參加

新民會即墨區訓練處、本月十日於即墨城內舉行開處式、屆時到有青島特別市總會神代總務科長、野田頭部員長代表楊大華、厚生科長、及當地軍政方面各長官、各區長、各校長、本處張凌雲教官、事務局、柚木崎主事、李陳二部員以下生徒三十名出席、是日大朗氣清、典禮隆重、生徒精神奕奕、開式後、首由總會長代表楊科長致訓詞、中間對新民精神、新民會工作要旨、及青年使命、闡述頗詳、其次張辦事處處長、什田守備隊長、均有懇切之訓示、生徒聆訓之下、均甚感動、預料今後該區青年運動、必見強化展開、後續由生徒合唱新民青年歌畢、由張處長領導三呼「大日本帝國萬歲」、「中華民國新民會萬歲」、於午後十二時半攝影散會云。

市勢調查之目的 爲市民謀福利
官民協力先行調查戶口 任意造謠者可隨時舉發

（一）稱謂、戶雖無大小或高低之分、但同一戶內各人必有相當之關係、欲知各戶現在家族組織狀況及各戶之比較、有逐一詳填之必要。（二）姓名、人爲社會構成之要素、各人必有固定之姓氏、且於出生之初、亦必須命有一定之名、在社會上使能生活與存在否、則人之權利義務無由而定、社會上之秩序必受相當之影響、故姓名一項爲定人之一生權利義務之依據、故於填註上務須眞實確切。（三）男女別、因男女人數均勻與否、在社會之道德風化上有莫大之關係、故有分別調查之必要。（四）年齡、市民活動力及生產力強弱、皆以年齡判別之。（五）配偶關係、市民婚姻狀況不但爲市民增減之本源於社會之健全與否有極大之關係、調查時應就現在狀況填註已婚未婚及鰥寡離婚、以便統核。（六）職業、市民業務之現狀及失業之有無、在市政發展上有密切之關係、爲將來事業振興指導之方針、應照實詳細填列、並按職業分類項目表統計之、（職業分類項目表另附之）（七）教育程度、市民文化程度之調查、爲將來學校及其他文化教育機關設置之參考資料。（八）籍貫、本市爲中外雜居之區、中國人方面奉中以他省寄籍或來青就業者居其多數、究係何省何縣亟須詳細統計、故在調查時應省縣併註、對於外國人以國籍證書爲標準正確記入、以便考核、藉明本市與各地人口關係。（九）現在住址、各人現住之場所、即爲其生活之根據地、究竟某一地帶何業者居多、在市市計劃及市民福利警備資料中尤關重要。（十）其他住所、本市水陸交通各處往來之商旅更爲紛繁、既無一定時期、尤無一定住所、考其以往臨時住於親友之家、或寄居旅館客棧之中者佔其多數、至於依船舶生活者更無定址、在尋常之時、雖有旅店循環簿及船客報告表等項之、備、惟恐百密一疏、有不盡之處、故今次調查一律旅館登記、除現在住址之外、並將其平住所記入於其他住所欄內以便考核、本市與各地人口往來之動向、及商業之關係。

三、調查之區域、本市領域市鄉兼有擬分爲市鄉兩部分、分別調查其區分之系統如左：

市區：第一市區市南分局全境、第二市區市北分局全境、第三市區海西分局之大小港兩分駐所全境、第四市區台東分局全境、第五市區四滄分局之四方、滄口、沙嶺莊、小村莊、各分駐所全境。

鄉區：第一鄉區海西分局之西各分駐所全境。第二鄉區四滄分局之仙家寨夏莊惜福鎮各分駐所全境、第三鄉區李村分局全境、第四鄉區即墨鄉政處全境、第五鄉區膠縣鄉政處全境。

四、調查之時期、以調查之次數分爲左列兩期。

一、第一次調查（預備調查）以九月二十日（午前零時）爲定期。

二、第二次調查（正式調查）以十月一日（午前零時）爲定期。

調查概以當日午前零時各人口靜態狀況爲標準、各戶主應將所查之項目先行另紙自行記載、或妥爲憶記以備翌晨調查之登記、復查每一調查區雖預定以三十戶爲標準、但各戶人口多少不等、若臨時挨戶查填在時間上恐有不許、爲調查正確起見、各調查員應於調查時間之前三日、將担任之區域決定後即按路按號先行籌備調查、按調查票之項目詳查登記順序編列、以補臨時不及、此項手續務在調查時期以前辦理完竣、至調查時再挨戶加以復查、倘有不符或臨時增減時應隨時更正、每查竣一戶即於該戶門側易見之處貼一證條以備考查。（未完）

中秋點綴

——不易吃的月餅招牌

市勢調查
中村輔佐官對長警訓示 照規定辦法實行

本市市公署、以本市關於市勢調查即將舉辦、中村輔佐官、於九月十二日午前十時偕謝總務局長赴本市警察局召集各分局長警等訓示、對於本市市勢調查之目的乃因市當局鑒於青島乃華北主要港灣、工商之發展、人口之增多、頻頻趨於向上之勢、將來大青島市計劃之期望、不難實現、茲爲謀市政之發展、爲人民謀福利、舉行市勢調查、應調查之事項雖多、但在本市屬創舉、爲簡易明了而求實在起見、故先以人口調查、以人口之靜態爲主舉行全市人口調查、藉明市勢之動向以爲最近將來市政諸般設施之基礎、故此次關於市勢戶口調查應切實遵照規定辦法處理云、中村輔佐官並視察該局各科股室工作人員辦公情形至十二時始返回市公署云。

即墨長警協力友軍 兜剿殘匪告捷
斃匪二名鹵獲軍用品甚夥

即墨區辦事處於日前近午時分、據祕探報告「許久盤據處境北邊之僞即墨縣長朱伯勛、近已調職昌樂、遺缺以盛慶祥接充、茲偵確盛僞縣長將於是日午後率帶兼領保安第二團匪兵、連同于永曉殘營徒衆合流匪約有五六百餘、由萊屬虎埠嶺南來、本轄境第九區龐家嵐、祕密召集各村閭鄰長、及一般當地民衆、値首次就任後之演講、冀以遂其勒索金錢糧秣掠奪搔擾之野心」等將該處據報後、即轉達友軍警備隊、與區屬北壁各駐在地警備隊、迅予前往剿捕、用期殲滅、以免驚惑民衆、去後轉由友軍警備隊村野小隊長統率中日長警前往、方抵該村前之南崖、匪據臨高建瓴之險、先發現我軍、當向我猛烈射擊、我軍雖以衆寡懸殊、仍奮勇直前、正在激戰之際、我軍繞匪後陣之奇兵出而前後兜擊、匪處腹背銑刺、遂沿村東南濠溝狼狽竄逃、我軍當一部份尾後追擊、一部份進村施行搜索、結果無蹤、是役也、除當場斃匪兩名外、並鹵獲軍屬及糧秣甚夥云。

大明路商場商民 呈請增築瓦頂棚屋
警察局派員調查處理

本市警察局以台東分局呈稱、該分局管界內大明路一帶商民等、爲便利市民購物曾有臨時商場之設置、惟該商販以蘆蓆爲棚、殊屬危險、且有礙公安、已一再取締、近該商民代表王仁甫等、擬糾合多數攤商增築瓦頂棚屋闢爲簡易市場、既便利一般市民之集中購物、且於交通上衛生上均加整理完善、特向警察局呈請核准等情、警察局以該商所請是否事實、已派員調查、而便處理云。

本市八月份 市民建築統計
總價七十四萬三千餘元

本市建設局頃將八月份市民建築總造價統計完竣、計申請建築者四十五件、申請修理門窗者十九件、申請搭蓋臨時平房及棚廈者十九件、總面積一萬三千六百七十二平方公尺八三五、總造價爲七十四萬三千七百元。

市南分局招領 幼童王愷

市南分局直轄警士於十日巡邏在山東路檢拾一幼童王愷（年十一歲）詢其住址、該幼童不能答、當將其帶往分局出示招領。

臨時菜市場
萊州路空場設立 菜蔬業公會呈當局備案

本市菜蔬業同業者、以本市各菜商向無一定售賣場所、不但各業商感覺困難、而一般市民購買菜蔬亦諸多不便、現爲集中售買起見、擬在萊州路空場設立臨時售買菜市場、已向警察社會兩局分別呈請備案、現該局等正在調查中云。

膠區新民會 籌設各分會

膠州區新民會、頃爲籌備設立官公吏、商業、教育各分會事宜、特於十日開籌備協議會、出席高事務局長、張委員外各委員及新民會員、本市總會亦有代表者二名參加、作種種懇談、極爲圓滿、本月下旬即可正式成立云。

東文書院優待 市署員役
入學費用減免

本市東文書院爲提倡國人學習日語起見、凡係市署各機關職員工役等一律免費入學、本市警察局已令所屬員警知照、其訓令原文如下：

爲訓令事、准總務局函開遞啓者頃准東文書院副院長木村兵三來科聲稱、近爲優待本署職員及公役、現在該書院各級修業者、特規定、凡屬職員、學費減收半數、公役一律免費等語、貴局員役、如有在該學院修業者即希轉飭備具照片二張赴人事科塡具證明書、以憑彙轉相應函請查照爲荷等因准此、除分行外合行令仰飭屬知照此令云。

趙市長 勤政愛民
令屬查膠即災情

趙市長勤政愛民、早已口碑載道、今夏因膠州即墨兩區霪雨過多、懃爲憂之、特令行鄉政局警察局社會局查明該兩處被災情形呈報來署、以憑轉咨內務總署備案、對於民間疾苦、時刻在念、鄭板橋有句云、衙齋臥聽蕭蕭竹、疑是民間疾苦時、若趙市長者、眞具有此心、似此好官、今日下洵爲希有、訓令原文覓錄於後」、爲訓令事、查本市膠州即墨各區、入夏以來霪雨連綿、低窪之地多被水淹、應將損害情形及如何籌擬救濟辦法、咨請內務總署備案、除分行外、合行令仰該局遵照查明呈報、以憑轉咨、毋延爲要此令。

養成節儉美德 勵行惜物運動
姚局長將在大禮堂講演

本市社會局以際茲建設東亞新秩序之時、東亞民族負有協力發揮之義務、頃爲增強興亞力量、友邦日本全國、已經實行嚴格的節約運動、我國民衆自亦應追隨略盡吾等之微小義務、故吾等亦要勵行愛惜物品運動、要將吾等日常生活必需品的消耗使其合理化、非但免除浪費而且要盡量的減少消費、似此非但能養成個人節儉的美德、間接有益於興亞大業之完成、關於愛惜物品運動之行事、頃決定於本月十五日（星期日）下午一時、在市禮堂、由姚社會局長講演「愛惜物品運動之意義」、已通知本市各界及一般民衆學生、屆時前往聽講、頃更爲普及起見、並由該局職員夏誌嫻、於十五日下午在廣播電台講演云。

呈請離婚被駁 少婦淫奔
被夫尋獲成訟

郝田氏（年廿七歲莒縣人）與其夫郝際昌（年三十八歲安邱人）在法院調解處狀請離婚、被駁後、郝田氏仍不願隨其夫過度、與游寶昌（年二十六歲高密人）在奉天路一五八號聚泰里卅六號姘度、事被郝際昌偵悉、當往尋獲鳴警、一併赴分局成訟云。

天德塘澡塘 發生小火警
經夥友撲滅

十二日晨八時三十分、博山路天德塘澡塘烟囪突然溢火、布棚引着窗戶、該塘夥友引水撲救火即熄滅、消防隊趕到、井未出水云。

興亞路污水道 連絡完成

本市建設局、以興亞路工程行將竣事、爲應一般建築之需要、污水道裝置不容稍緩、頃將該項污水道連絡完成、本支管共延長四千餘公尺、連絡路面二段、現正趕製圖樣、積極設計中云。

大青島事情
日內即脫稿

新民會青島特別市總會、頃由企劃股劉漢卿、總輯大青島事情、內容共爲十一章、一、總論、二、地誌風俗、三、地方制度、四、財政、五、警察、六、產業、七、商業及金融、八、交通及通信、九、教育及宗教、十、社會事情、十一、衛生、該書日內即可脫稿、俟脫稿即呈中央刊印云。

毛氏姊妹花 傷人致死
各處徒刑一年

屢誌本報之毛秀蘭毛秀香姐妹毆傷黃修臣致死案、經地方法院數度偵查之結果、於十一日下午三時宣判、毛秀香毛秀蘭傷害致人死各處有期徒刑一年云。

陰島分駐所 舉行落成典禮
中日各長官均參加致詞

本市警察局海西分局陰島分駐所落成式於十二日午前十一時半、舉行、自市長代表總務科長孫旭、始有警察局長傅鑫、特高科長歐秋夫、拘禁股長汪松臣、及鍛治谷次席、妹尾警備總隊警務主任、該分駐所全員、警備直轄第四中隊代表、興亞院方面有加治調查官能谷囑託、及憲兵隊代表少佐多田科長、各區、鄉、鎮、村長等多數、列席之下、盛大舉行典禮、首向國旗行最敬禮、嗣由分局長劉國有報告建立經過繼由傅局長訓話、旋由市長代表孫科長代表來賓致祝詞、更對建設功勞者蕭繼永以下二十餘名授與褒狀、并有村民代表區長蕭氏致詞典禮即告閉幕全體紀念撮影聚餐後、少憩於附近住民歡迎裏至馬哥莊、後韓家莊視察直三直四警備隊、至午後三時半自陰島出發、乃於同四時四十分抵小港來賓均行返青、尚有盛大典禮經過及訓示祝詞等將於明日之報上報道。

市當局請政委會頒佈 外僑入籍辦法
以便外僑入籍遵章辦理

本市市當局、以青島爲國際都市、一般僑居本市之外國僑民、多以青市爲其第二故鄉、而人情習尚、久而亦相近、甚或有欲正式申請入中國籍者、關於外僑人民請入中國籍辦法、事變之後、政府尚未有正式頒布法規、故特向華北政委會呈請對於外僑請入中國籍之辦法、應速爲頒布、以便遵辦云。

紙袋 紙繩

標價貼簽・標價掛簽 封口紙・商標紙

製造・批發・零售

（如欲記貴店寫号亦可定製）

大統領 幸田

青島聊城路一三二號

電②四四二七番

天津 三寶 靴鞋店

本號聘請京津著名技師專做西洋紋皮馬靴彈簧皮鞋純毛禮服呢便鞋女學生式操鞋及小孩皮鞋繡花坤鞋一切花樣應有盡有歡迎惠顧敝號設有函售部外埠函購定期不誤

店址 青島濰縣路

電話（二）五八一一號

防疫聖藥 祛暑良友

培靈油

山西路二十三號

青島經理處 南洋大藥房

電話二五八四二號

定價每盒三角

上海培靈大藥廠監製

△農人的幸福 △植物的救星

農光牌殺虫藥粉

專治蔬菜果樹農林田禾一切種植物的害虫無不藥到虫除 請君爭先試用莫失良機爲酬 因初次創辦定價格外低廉以 蒙惠顧無任歡迎

青市各雜貨店均有代售

外埠來樣外加郵票五分信到即寄

華北總經理 天成商行啓

青島金鄉路六十九號

電話二四〇七號

頭痛聖藥

醫學博士 森田資孝先生發許

新腦

註冊商標

立止頭痛！ 靈効如神!!

腦新如遇頭腦疼痛非常難忍時、頭目眩暈神智昏迷時、或讀書過度精神疲倦時及惡醉宿酒未醒時、倘速服腦新可立見奇効、其効若響、服後三分鐘、頓覺頭目爽快神智清新、苦痛若失、有如夜月秋遊能有心曠神怡之妙、此偉績確爲本劑獨具之特長、且雖連續服用、對於腦神經或心臟胃腸等、決無副作用、亦無影響、孕婦服用亦無害

主治

偏正頭痛・頭沉神昏

頭迷眼花・腦筋疲乏

精神憂鬱・面神經痛

宿酒惡醉・暈船暈車

四包裝…二角

七包裝…三角

十三包裝…五角

二十八包裝…一元

六十包裝…二元

百六十二包裝…五元

★腦新、除粉末藥外尚有錠劑

★近間有謀利之徒、僞冒本品、騙人漁利、希注意

★各地中西藥房均有代售

大日本名古屋市東區泉町

荒川長太郎合資會社

武俠小說 舞鶴鳴鸞記 (13)
王度廬著　鏡海畫

第十回　路見災黎俠行消仇恨　夜來旅店妙手戲英雄

江小鶴點頭說：「那是自然、我是爲進香來的、那敢不敬神呢？」心裏却想着：不知紀廣傑他曉得山上這個規矩不曉得、假若他明天去朝武當、若是不顧一切、掛着寶劍上山、到處一題「捉拿江小鶴」、那時恐怕不但眞武部下的龜蛇二神將要發怒、觀裏的那七大劍仙也定不能依他。微微傲笑着。少時用過了飯、便到街上閒遊、在城裏和四處關廟全都走到、就見街上的商鋪雖然不少、可是往來的人却不甚多、走到南關、看見有個身穿白綢褲褂、腰掛寶劍、短小精幹的人從對面走來、江小鶴一眼看出正是那紀廣傑、心中立時一陣興奮、就見紀廣傑走進路西的一家小酒店裏去了、江小鶴也隨着進去、此時酒店裏已點上了燈、裏面的酒客也不大多、江小鶴就找了個背燈的桌旁坐下、紀廣傑却在隔着一張桌子的地方坐下、他解下配劍、放在桌上、要了酒、昂然地自斟自飲、起先江小鶴還想着少時崑崙派的那兩個人必要來、劉志遠是認識自己的、只要他一把我認出來、那立時就要有一場惡戰、我雖不想與他爭鬪、也是不行了。可是等了半天、也不見那二人前來、江小鶴一面飲酒、一面看着紀廣傑、就見紀廣傑霍地站起身來、高聲叫道：「酒保！把筆墨拿來！我要往牆上寫幾個字。」酒保站在櫃旁說：「大爺！牆是新刷的、一往上寫字就不好看了、大爺你要寫字我們這裏有紙、寫完了我們給你貼在牆上、本城有幾位秀才時常在我們這裏寫詩、寫完了就叫我們貼在牆上、有時過路的客人看見詩好、就給我們錢、把牆上的詩揭走。」紀廣傑冷笑說：「你是怕我寫在壁上、你們就賣不了錢嗎？來、我先給你們二錢銀子、作爲賃你們的筆墨錢！」那酒保一聽二錢銀子、便高高興興地把筆墨送過去、並倒水研墨、江小鶴此時便氣得有些變色、霍地也站起身來、就見那紀廣傑提筆往牆上寫了五個大字、又是「捉拿江小鶴」。江小鶴氣得眞要揮起一拳、將他打倒、

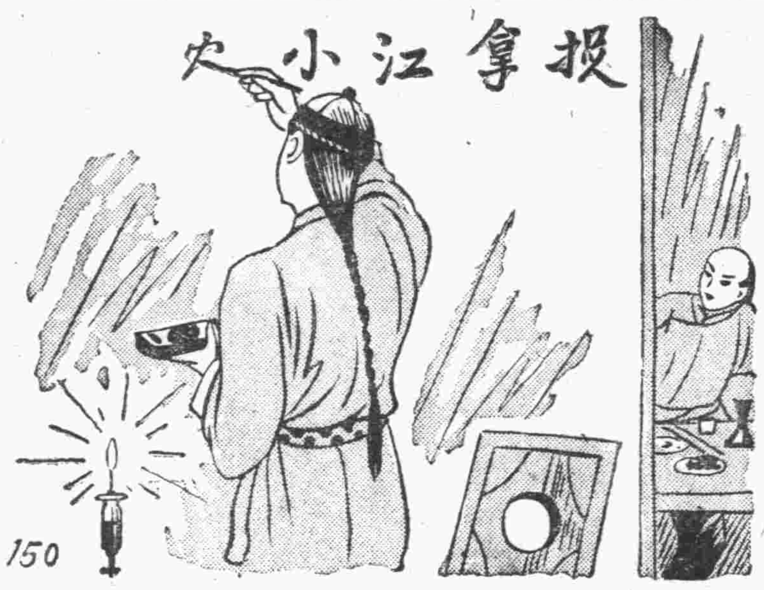

但却極力忍耐着、見紀廣傑在題完了這五個字之後、他又寫了三首詩、是：——

寶劍出風塵、四方推俠義、龍門有奇才、鋒鋩尚未試。
揮手千金盡、揚鞭萬里遊、藐彼江小鶴、何能與我儔。
攜劍來武當、煙雲遮蒼莽、遙有素心人、爲我勞夢想。

江小鶴在旁看了、不禁微笑、說一聲：「作的不錯！」紀廣傑本要再題第四首詩、這一下却被江小鶴把他的詩思打斷了。他看了江小鶴一眼、但因江小鶴身邊既沒帶着配劍、穿的又是粗布衣裳、他便也沒甚介意、扔下酒錢、拿起寶劍就出門去了。江小鶴也趕緊付了酒錢隨他出去、他在前面走、江小鶴就在後面跟隨、少時、紀廣傑就進了一家店房、江小鶴也隨着他進去、看準了他所住的房間、江小鶴方才走出、自回店裏。這晚間、紀廣傑在屋中點上燈、拿着筆想要再作一首詩、湊成四首詩、等與阿鸞成婚時、洞房之夜、就把這四首作爲催妝詩、讀給她看、藉以表示自己是文武全材的人。可是無論他怎樣構思、那第四首詩竟然想不出來、眼前只浮現出鮑阿鸞的俏麗幻影、心中非常得意、就想自己眞是不負此生、無意之中走了一趟關中、竟會得到鮑阿鸞那樣才貌雙全的俠女爲妻、這眞是天配良緣、此次我南來尋找江小鶴、也是爲給阿鸞看看、如今走了數百裏地、寫了「捉拿江小鶴」的字樣、也不下百餘處、竟沒將江小鶴激出來、可是聽于青猻、劉匡、寵二那些人都說、江小鶴確實是在豫楚這一帶徘徊着了、可見他一定是劉我、不敢來見我。又想劉志遠蔣志耀二人自從在正陽縣黑夜之間有位不知姓名的俠客給我送去銀子幫助我再賑從那天起他們便不敢放與我同往在一間兩內在路上、那劉志遠也總們提心弔胆、可見他們崙屋的人都已被江小鶴吓鼠是了即使、在路上我與的小派走。礲頭、劉志遠他江是碎敢個出、這樣上找江也鶴不恐指一世也尋尋不着小不、我怕徒看氣力找鮑阿鸞在關中也是日夜思念我、

法院公告
青島高等法院刑事判決主文

▲趙殿榮竊盜上訴一案
主文
上訴駁回

▲陳大所竊盜上訴一案
主文
原判決撤銷
陳大所竊盜處有期徒刑三月

今日節目
日本 XGDP 週波923KC

- 八、〇〇 新民體操 (北京)
- 八、二〇 速成日語講座 (北京) (第八九講) 劉士宏
- 八、四〇 唱片 (北京) 新民青年歌 新民婦女歌
- 九、〇〇 新聞重述 (北京) 西施 (梅蘭芳)
- 九、二〇 商情行市 (北京)
- 九、三五 新民講壇 (北京) (新民會聯合協議會的意義) 新民會中央總會部員 陳木斯
- 一一、五〇 上海調唱片 (北京)
- 一一、五九 報時 (北京) 空城計 文昭關
- 一二、〇〇 家庭常識 (北京) 人體的榮養
- 一二、一〇 職業介紹 (北京)
- 一二、一五 娛樂節目 (北京) 一、相聲 找五轂 高金… 二、單弦 窮遊北海 沈藝程
- 一三、〇〇 新聞 (北京)
- 一三、一五 商情行市 (北京)
- 一三、二〇 評書 (北京) 龍潭鮑駱 (第一三六回) 品正三
- 一四、二〇 新聞 (北京)
- 一四、五〇 廣東音樂 (北京) 大同社 一、連環扣 二、寄生草 三、平沙雁落 四、醉太平 五、燭影搖紅
- 一八、〇〇 兒童時間 (北京) 光明殿小學學生演播
- 一八、二〇 兒童新聞 (北京)
- 一八、二七 預報本日晚間節目 (本台)
- 一八、三〇 日語講座 (北京) (第一六講) 森田信夫
- 一九、〇〇 商業常識 (北京) 信託業之業務 郎雲馨
- 一九、二〇 行政工作報告 (北京)
- 一九、三〇 演講 (北京) (中日國交之調 及華北) 晨報社社長 宗威之
- 一九、五〇 南板馬頭調 (北京) 韓淑遠
- 二〇、一〇 新聞 (北京)
- 二〇、四〇 娛樂節目 (北京) 一、西河大鼓 湘子上壽 王艷芬 二、快書 淤泥河 高恆泉 三、時調小曲 誇桑 宋大紅
- 二一、三九 報時 (北京)
- 二一、四〇 地方新聞 預報節目 (本台)
- 二二、〇〇 唐山調 (北京) 全德報(三) 魏喜奎
- 二二、三〇 新聞 (北京)
- 二三、〇〇 京劇 (北京)

日曆
△陽九月十三日(星期五)
△陰八月十二日
△潮候 滿潮午前三時十五分(三五四) 午後三時一五分(三六三)
△潮退 午後九時五〇分(五〇) 午前九時二〇分(一二四)
△太陽出六時四〇分 中十二時五六分一秒 沒七時一〇分
△太陰出五時二〇分 中十時四三分 沒三時四二分

青島郵局封發郵件時刻通知
一、輪船郵件
▲九月十三日 開往大連
▲九月十五日 開往上海 日本

東亞海運汽船出帆
△印船客禁載

▲門司、神戶行(前十一時)
原田丸 九月十五日
貝加爾丸 九月十九日
泰山丸 九月廿二日
日光丸 九月廿六日

▲大連、芝罘、威海衛行
利通號 九月十四日

▲連雲港行
大智丸 九月十四日

▲芝罘、天津行
△海通號 華山丸 九月十五日

▲威海衛、大連行
△海平號 唐山丸 九月廿三日 台中丸 九月廿三日

▲上海行
華山丸 △尼德烏德號 九月十二日

▲上海、南支行
△衡山丸 台中丸 九月三十日

東亞海運青島支店 青島館陶路四五、四七號 電話二八二七五—七 夜間常直二八二七七

朝鮮郵船出帆
▲仁川鎮南浦行
平安丸 九月十四日入 十五日出
慶安丸 九月十九日入 二十日出
釜山丸 九月廿四日入 廿五日出

▲上海行
慶安丸 九月十三日入 十四日出
釜山丸 九月十八日入 十九日出
平安丸 九月廿三日入 廿四日出

▲釜山朝鮮行
鎮江丸 九月十三日入 十四日出

▲仁川天津行
新義州丸 一月三回

船票於開船一時間以前發賣、至於運費及其他詳細情形、請向左記地方照會
朝鮮郵船株式會社 代理店 合資會社 中村組 電話二二四六〇 二三七三〇號

川崎汽船出帆
▲紐育線(青島入) 國川丸 九月十七日
▲紐育線(神戶發) 國川丸 十月一日 五洲丸 十月十六日
▲中南米線(神戶發) 諾威丸 八月廿五日
▲晚香波、沙市線(神戶發) 玖瑪丸 九月十四日 夫羅里達丸 十月六日
▲桑港、羅府線 浦僧多丸 九月廿二日

運費及其他詳細情形請向左記地址照會
川崎汽船株式會社 青島代理店 株式會社昭和海運公司 館陶路取引所內 電話二四〇二三號 二七〇四四號 夜間用電話二六三六四號

大阪商船出帆
▲日滿連絡船(前十一時大連發)
烏拉爾丸 九月十三日
黑龍丸 十四日
吉林丸 十五日
扶桑丸 十六日
拉不羅達丸 十八日
烏斯利丸 十九日
熱河丸 二十日
桑特斯丸 廿一日
鳴綠丸 廿二日
蒙泆比迪丸 廿五日

至於運往各地之貨物運費船票價及開船日期寄港等事詳細情形請向左記地址照會
大阪商船株式會社 青島出張所 電話三三五四(號) 新疆路十八號
青島商運株式會社 (青島取扱店) 電話二二二〇六號出貨係 二二二〇七號入貨係 二一九二三號船客係

海州組合出帆
▲海州行
元泰號 十一日入 十四日出
靜春號 十二日入 十六日出
迎春號 十五日入 十八日出

▲衛水口行
永祥號 八日入 十三日出
江春號 十一日入 十五日出
承春號 瑞祥號

▲石臼所行
新順號 十一日入 十三日出
華新號 十三日入 十四日出
海川丸

▲石島行
義通號 十一日入 十七日出
新源號 十七日入 十九日出
民安號 平安號

株式會社中村組 隆岐輪船洋行 協信海運株式會社 海州汽船同業組合 電話二二四五九號 二四八八號

大連汽船出帆
▲上海行
青島丸 九月十五日 前八時入 午後出
奉天丸 九月十八日 前八時入 午後出
大連丸 九月廿三日 前八時入 午後出

▲大連行
奉天丸 九月十三日 後一時半入 後五時出
大連丸 九月十六日 後一時半入 後五時出
青島丸 九月十九日 後一時半入 後五時出

▲上海行
黃河丸 九月十六日入 九月十七日出
白河丸

▲天津行
白河丸 九月二十日入 九月廿一日出
黃河丸

大連汽船株式會社 電話二二一七七 二二一七六 二二七六六 二二五三五 二二六七四 二二六九五 二四〇七五 三〇七九

國際運輸扱船 嶋谷汽船出帆
運賃地左記請照會
青島經理店 國際運輸株式會社青島支店 電話代表(二八一〇一) 四回線

旅行投考登記 照片
明星照相館最快
高密路五十四號 電話四九八九號
隔日取件 價目尤廉 急用加快 當日交件

美術印刷 青島新民報印務局
電話(三)二一四二九 二一四二〇號

本報平度分社緊要啓事
啓者敝分社前任收款員李文法現已因事撤職另委田玉臣君負責收款等事嗣後關於敝分社一切業務即請向田君接洽爲荷再則今後李文法在外一切行動概與敝社無涉特此聲明

代客買賣房產 代辦登記過戶
大昌地產商行 雲南路二十號 借用電話二三八七一

買房聲明
今買妥三河一二名下陽信路第六號公地一段建有樓房二座門牌二十一號如與該房有糾葛者限七日內與賣主交涉過期成契與買主無涉 買主同義堂啓

藍村車站吉祥誠歇業
啓者本號現因宗旨不同無意進行經股東會議決自八月三十一號實行停業清理賬目刻已清算完畢本年分披清楚另立披單各執一張號內夥友均經辭退各謀自利嗣後與本號無論股東正副經理以及夥友任何作爲均係個人責任與本號無涉惟恐歇業伊始各界不明眞相特再登報聲明如左
藍村吉祥誠衆股東經理仝啓

聲明作廢
啓者敝廠所領社會局發給經字第四七六九號營業執照一紙不慎遺失無效除再具文呈請補領外特此登報聲明無論何人拾得概作無效
青島合東鎮國華玻璃廠啓 九月十日

鳴謝保安太全保險公司賠款迅速
啓者敝號在北京路三十二號倉庫存貨不幸於七月十日發生火災悉被焚燬當經該公司查驗屬實照數賠償足證該公司信用昭著辦事敏捷賠款如此迅速特此鳴謝
德昌盛 永盛東 裕生仁 裕豐隆 仝啓

汽鍋(舊品)出讓
工場並船舶用大汽鍋寬十尺長九尺炊口兩處重量約十五噸願購者請駕臨敝處商洽
青島天津路三十一號 近江屋旅館 電話二一二〇八六番

門市房傢具電話出讓
啓者茲在東平路南段車站附近有門市房六七間傢具全備並有電話一具並願出讓如有願兌入者請於每日午九時前至東平路三十七號文光里內樓上五號接洽住址詢問福海號便安

遺失聲明
啓者敝人紀韶堂所用化學方形立字小印一顆因夥友一時不慎將章遺失自九月十日起該印發生任何事故概不負責特此登報聲明 紀韶堂啓

遺失聲明
敝人領有一六七號汽車司機徽章一枚不慎將該章遺失除向警察局呈請另行補發外特此登報聲明無論何人拾得概作無效 榮延芳啓

緊要聲明
茲有敝號夥友李震耀因有高就業於七月二十三號出號嗣後該李震耀在外無論有何交易往來及一切行爲概與敝號無涉特此登報聲明 益豐永厚記啓

帆船讓與聲明
敬啓者茲有新記公司之萬安泰滬字格0001號之新永康帆船兩艘現因不欲經營由中人說安情願賣與天泰號永遠爲業所有船價與契約當日兩相交清並兩船所有器俱均已檢交買主自行經管該兩船自成交以後倘有意外事情有買主負責處理與賣方無涉然在立契以前倘有不清事宜仍歸賣主自理與買主無干除立契約外合此登報聲明
賣主新記公司代表孫聖德 買主天泰號 扇山作助 仝啓

遺失聲明
啓者敝人有脚踏車一輛並領有第一一七九〇號車牌不慎被人一併竊去除向警察局呈請註銷外特此登報聲明 張子昌啓

內服藥片 對毒靈

德國第一戒煙良藥
本藥專戒鴉片白面嗎啡及一切代癮品限期斷癮決無痛苦服法盒內另有詳細說明每盧二元六角服三天外埠函購不收寄費
青島中國大藥房 山東全省總經理 地址海泊路九 電話二八七一 歡迎本外埠分銷

青島市立中學師範科招生
學額　男生卅名
資格　高中畢業或有同等學力者
報名手續　繳證明文件及二寸半身像片二張
報名日期　自九月九日起至十二日止
考試科目　國文 數學 英文 理化 史地 口試 檢驗體格
考試日期　九月二十日
待遇　由學校供給宿膳制服
修業年限　定爲一年畢業
附則　詳章到校索閱

烏雞白鳳丸
此丸擅能調和氣血培養眞元多服疾病不侵自然易獲麟之喜若身已受孕則安胎保產產後服之亦能去瘀壯血生新延年茲將婦女各症略述於下
主治各症：月經不調 頭暈目眩 產後血虧 赤白帶下 面色青白 身體虛弱 常患小產 氣血不足 肌肉消瘦 脾虛泄瀉 久不受孕 胎動不安 不思飲食 初孕吐酸
(定價) 特製二元四角 普通一元二角 試用六角
經理處 青島山東路廣東商店 電話二一七八一
北京路天合益藥房 電話二三八六 東鎮合東一路廣東藥房 電話二一六九 濰縣廣生藥店 博山東南藥房 高密宏大 膠縣福成分銷處 祥藥社

外科聖藥 歐家全癬癩皮膚水
殺菌止癢 清毒斷根 各藥房藥店均售
經理 青島廣東商店 至誠藥社 天合益 長春堂 聯興藥房 神州藥房 建美藥房 濟南明春堂 廣東商店 張聲子
歐家全立止牙痛水
歐家全藥房滬辦事處 山東路二一五號

上平安電影院
滄口路廿二號
時間 每日午後一時起至十二時止 星期例假午前十一時開演循環放映
○票價○ 七角 五角 學生一律四角 ○外加一成觀覽捐

十二日起連演二天
滿洲映畫協會製作選供
北滿巨星李明杜撰首次合作
鄭曉君 王宇培 徐聰 張敏助演
歌唱奇情熱烈戀愛悲喜巨片
眞假姉妹
(嬌鶯)李香蘭主唱"時代姑娘""夜窓"
○女人壓根兒就是禍水！
○男人有幾個丈夫氣慨！
虛榮的 唆使！ 背盟！ 棄約！ 自私！ 妄爲！
鎗頭上的仇敵 心眼裏的愛人
酬賞中秋特別排映 **王先生與二房東**

金城大戲院
西大森(同記)南村路
△座價▽ 池座每位一律五角 樓座每廂二元每位二角 樓座兩廂一元每位五角 碼票四角五分 觀覽捐在內
○時間○ 每日午後一時起至十二時止 星期例假十一時
售票時間 每日上午十時至下午五時
先期售票 對號入座
竭力挽留＝始允登台
四大金鋼領袖花旦宗師
小楊月樓
青衣花旦 斗坤 泰伶 菊苑 聲叢
楊菊蘋
文武老生 勇猛武生 劉榮萱 文武老生 陸鳳山
滿福山 高富山 傅少安 張連昌 陳永亮 佟雨臣 張德芳 張景春
樊江關 全部 **販馬計**

東鎮光陸大戲院分院
福寺路六十三號 電話三〇五五六
循環開演 每日起一時至晚十一時止 一期例假午前十時星午
座價 樓上二角 樓下一角 (加捐在外)
十三日起連演四天
友聯影片公司連集武俠巨片
徐琴芳 賀志剛 主演
第三集 **荒江女俠**
金眼鵰 千里報信 凶！
岳劍秋 攻打螺獅谷！
下期接演 第四集 **荒江女俠**

中和戲院
青島山東路北首 電話二六二三號
美猴王 袁小樓　青衣花衫 張文琴
秦月樓 韓子峯 楊虎臣 王筱壽山 孫慧霞
朱粉 雪林 劉
午戲一時開五時止 夜戲六時開十一時止
午戲 遊六殿 追韓信 戰宛城
夜戲 三本西遊記
午戲 池座每位七角 樓座每位五角 碼座每位三角
夜戲 池座每位一元五角 樓座每位一元二角 邊座每位八角 碼座每位四角 【觀覽捐在內】

光陸電影院
海泊路六十三號 電話四三八七號
時間更改 每日起一時至晚十一時 星期例假連演十時
票價 頭等五毛 二等三毛 三等二毛 小孩一毛
十三十四十五十六 連演四天
友聯影片公司全部武俠鉅片
徐琴芳 賀志剛 主演
第四集 **荒江女俠**
紅葉村劍 秋中機關！
黑風嶺玉琴 刺惡徒！
下期公演 第五集 **荒江女俠**

CAPITOL 金城電影院
湖北路二十七號 電話二七六三六
星期日 一點 三點 五點 七點 九點
其他日 二點〇〇 三點五〇 五點四〇 七點三〇 九點十五
華納公司特別貢獻海空軍備科學化戰事預習片
潘德奧勒林 喬治勃倫 溫毛立斯
領銜主演海軍戰事驚險科學戰之寫實
潛艇第一號
旗艦出動撞沉潛水艇！
施放魚雷擊中巡洋艦！

光陸大戲院
平度路廿二號 電話二〇七八三〇
座價 樓上三角 樓下二角 兒童學生二角 加捐一成觀覽
循環開演 每日起一時至晚十一時 前期例假十時星午
九月十日起連演四天
上海明星影片公司出品 全部理會社倫諷刺偉大巨片
談瑛 王獻齋 舒繡文 主演
各懷心腹事！ 盡在不言中！
夢裏乾坤
有月一般的幽默表演 有火一般的熱烈情緒 有海一般的深沉描寫 有畫一般的美麗鏡頭
九月十四日起 特選首演新片 **痲瘋女** 談瑛 梅熹 主演 注意！

FOLOZU
每日五場 二、〇〇 三、五〇 五、四〇 七、三〇 九、二〇
十二、十三、十四、三天
離奇曲折見所未見全篇鬼話特殊巨片
索命無常鬼被活人扣留 世上生物無一死亡
明星里昂巴里摩亞 神童包華生勃 哈德威爵士 合演
本片情節詭奇請從頭看起更饒興趣
與死神掙扎！ **勾魂使者** 向陰曹借壽！
"ON BORROWED TIME"
子媳慘死老妻病亡 哀彼祖孫形影相弔
持鬼可者看 無論不不、
持鬼者應看 有論一更！

明星大戲院
安徽路六號 電話八九二六
循環開映 每日五場 二、〇〇 三、五〇 五、四〇 七、三〇 九、二〇
九月十三日起連映五天
普萊斯登弗斯特
愛琳德留、維廉亨利
合演悲壯激烈歷史戰爭巨片
鐵蹄狼烟
"GERONINO"
短鐵虬蹂刎燔平斷碧丹人肉
兵騎龍躪首手荒崖血心頭彈
擊突烈殘剿炙橫潛破報滾飛
、！馬毒胸足襲伏團國、！
下期公映 緊張偵探巨片 **無綫電大血案** 下期公映